滿洲報

(第三種郵便物認可大正十一年七月二十四日)

發行人 王平山 編輯人 金全章 印刷人 金全章

(本報價目)每月一圓四角 六個月七圓八角 全年十五圓 報費先惠 郵票不收(外國除日本朝鮮加郵稅)(廣告刊資)一行十二字起碼一日每行一圓 特別地位加倍 長期者另議 以上俱以現大洋爲本位 但朝鮮臺灣日本及其他國即以日本金幣爲本位

大連市常盤町二十九番地 發行所 滿洲報社 電話 編輯部(長)[illegible] 經理部(長)[illegible] 社長室[illegible] 振替貯金口座(大連)[illegible]

THE MAN CHOU PAO 29—31 Tokiwacho Dairen, Manchuria

昭和八年九月十四日

對中立地帶匪賊橫行 華方將提議改訂協定

但灤東大部平穩小匪不足計 爲恢復失地乃行虛搆之宣傳

曩按停戰協定設置之中立地帶最近華方頻傳有匪徒橫行然全屬虛報不過爲華方欲使正規兵侵入該地帶之口實據可靠情報華方以藉口中立地帶之匪賊化於最近將提議改訂停戰協定之模樣觀諸中立地帶(接收區域十七縣未接收二縣)今般之治安狀況臨榆縣內之石門岩駐操營義院柳江鎮一帶有被日軍自熱河省驅出之老耗子所率之匪賊三千餘在他處如灤縣灤亭撫寧皆爲舊東北軍之所種之果僅有小賊五六名爲一團在各處出沒現已由警察隊之手徐徐討伐如華方宣傳李際春石友三部下改編軍隊之匪賊化等事實絕無自全般觀之該地方之治安狀態至爲平穩又華方高唱中立地帶之極端疲弊欲轉嫁責任於匪賊其原因爲

一、華軍之長期駐屯因物資極端缺乏於撤兵之際所起之掠奪

二、何應欽擬於撤兵後使中立地帶爲永久之武裝化爲代軍隊之聯莊組織按地畝强制使購槍支由正規軍將校指導訓練一朝有事之時農民即全動員 農民不堪此種負擔

三、該地方之富豪及金融業者(錢莊當舖等)因華北戰亂避難於北平天津現尚未歸 故地方金融枯竭殊甚現秋收似有相當增收或可暫救居民之幾分窮乏 華方中立地帶進入正規軍之要求係以宣傳該地帶之匪賊化而欲爲恢復失地之企圖甚明云

統制全中國 經委會草案

已提出南京中政會 汪宋孫任常務委員

於廬山會議決定統制全中國經濟之中心機關之全國經濟委員會之組織草案已提出於十三日中央政治會議討議(十三日南京電)

於廬山會議決定之全國經濟委員會組織法經十三日中央政治會議即可公布 委員會以汪精衛宋子文孫科三人爲常務委員其餘各部長皆爲委員以統轄鐵道航運電氣鑛山計劃各種基本工業之國有化 委員長則由宋子文就任云(十三日上海電)

北鐵東部線發生之 匪賊襲擊慘狀

遭難之乘客到哈所述情況

十日午前三時三十分北鐵東部線八道河子驛附近突遭匪賊團襲擊國際列車于十二日午後五時五分始至哈爾濱站站前有乘客親戚知己等咸來問訊安否月台一時極呈混雜被匪賊襲擊之列車尤其食堂車有無數之彈痕玻璃窗皆破壞匪賊所投之石塊亦在車內散亂據九死一生到哈之滿人八名俄人三名交談當時之慘狀云當國際列車自滿蘇國境之綏芬站出發赴哈途中於午前三時三十分將至八道河子驛附近忽聞匪賊之手榴彈聲音聞槍聲後列車內上下大混亂皆知匪賊襲來瞬間機關車共三輛發一大音響同時脫線顛覆求救之婦女子號泣悲鳴頓化爲修羅場至午前五時許約三百之匪賊將列車包圍躍入車內次第掠奪綁去俄人約四十五名滿人約六十名而退有一日本人及二名隱於列車之便所內似免於難匪賊退後移時有乘客之北鐵醫師一人急向綏芬報告於午前七時許日本軍之裝甲列車始威風堂堂驀進皆以救星至而大喜云

奪還肉票四名

國境警隊與日守備隊進擊

綏芬守備隊對襲擊國際列車匪賊與國境警察隊協力於十一日朝以裝甲列車向 進擊於老崔營西方地區與小白劉鐵東洋所率之夥匪百名遭遇將綁去之滿人四名內二名特警奪還歸回云

訪拓相

大場警務局長 並定期出發

新任關東廳警務局長大場鑑次郎氏於十三日往拓務省訪問永井拓相行就任之禮又出發期預定爲二十日云(國通十三日東京電)

盧會對收拾華北 一任黃郛辦理

黃與有吉會見內容秘密

九日有吉公使與黃郛會見內容極爲秘密據聞於廬山會議以收拾華北時局爲原則一任黃郛辦理財政亦確約由中央援助黃郛似言及華北對日外交已付彼以全權云(十三日上海電)

監視子玉奚爲

何應欽已電蔣請示

據情報中央對吳佩孚之行動已嚴加監視且有遣刺客之說吳感身邊危險擬赴他處何應欽遂電蔣介石請示並派密探在吳邸周圍嚴重監視俟蔣復電到平對吳之方針即可決定云(十三日天津電)

財部借欵千二百萬 專作水災急賑

李儀祉北上視察災情 荷澤水全消二麥無碍

上海訊、財部向滬中央、中國、交通、鹽業、中南、金城、大陸、四明八行、借欵一千二百萬、專作黃河水災急賑及匪區善後經費、以關稅擔保、計十二個月還清、每月由關稅項下撥付一百萬元、經由宋與各行商就、即可在滬簽約

南京訊、黃河水利委員長李儀祉、以黃河漫決、與魯豫三省災情慘重、爲明瞭災區情況、七日晚離京北上視察、並指揮一切

濟南訊、黃河水利委員會委員總工程師許心武、及工程師陸克銘王鳳曦等十餘人由豫京分別抵濟、六日晚謁韓、復榘、據談、晤韓商治河事、蘭封第一區工程處已成立、荷澤爲第二區、故與韓商成立辦法、留陸在魯主持工程、余偕王赴冀、晤于學忠商成立長垣第三區工程處、工程雖分三處、但共同合作、不分畛域、工程分三部、一、堵口、以冀長垣最要、豫蘭封考城次之、二、修壩、豫蘭封東壩頭若決將淹蘇魯、鄭州黃河橋上游北岸如決、必奪衛河、有改道河北入海之虞、關係重大、宜急修、三、修堤、凡單薄處皆加工、俾免漫冲、汪允先撥五十萬、餘當續籌、決第一步先堵口、一面將修壩修堤計劃亦擬妥、第二步視中央財力、撥欵多少、再定施工辦法

濟南訊、六日魯收各地賑欵二萬六千餘元、均急賑、荷澤水已全消、汽車路日內可通、秋糧尚可收穫一部、二麥無碍、何思源由京電稱、汪允先撥魯賑五十萬、冀豫各三十萬、餘三百萬由賑災會經手、軍會派梅貽琛來魯查災、關係甚鉅、梅六日離京北上、先到兗州、再濟寧、請派大員赴兗偕往、並電各縣予以便利、韓派李樹春、辛鑄九、八日晨赴兗陪往

上海訊、各慈善團體黃河水災急賑會、六日開執監會議、決先籌借六萬元、急賑魯豫陝、經濟會工程處長席德炯、六日由京返滬、謂應宋召入京、趕辦黃河災區施工計劃、本處即將派員出發查勘

天津訊、冀南旅津同鄉、六日下午在工商學院開會、討論救濟長垣東明濮陽等三縣災區、決定推舉代表請中央及省政府救濟並發通電、報告災情

剿匪至國境附近 遙望烽煙高繞

疑係俄軍與匪賊聯絡信號

東寧守備隊上野討伐隊以掃滅暖泉溝附近匪賊爲目的於十二日午前五時自東寧出發於國境之包爾達卡西方及高安村東方其他有種種煙筒之吐煙疑爲該地區方面匪賊與蘇聯國境監視兵所爲之連絡信號頗加重視云

今年薩縣雨量特多 民生渠尾淹沒

虞振鏞建議補救辦法

歸化通訊、綏省本年雨水連綿、山洪暴發、薩縣被害尤甚、汪洋一片、盡成澤國、而工程浩大之民生渠々尾、幾全被淹沒、華洋義賑會主任虞振鏞、特撰一文、備述薩縣被災原因、以及此後補救辦法、極爲詳盡、玆特錄其原文如下

被災情形、查薩縣地方、雨水素稱稀少、玆據前中國華洋義賑救災總會工程處記錄、於民國十八年計有二二〇、二耗、十九年份有一三九、八耗、二十年份有二七七、九耗、二十一年份有九五、四耗、而本年七月一日已有四三四、四耗、幾有普通年份兩倍之多、即七月七八九三天之雨量、計有二〇五、一耗、約及普通年份全年之雨水、況陰山一帶、素乏森林、童山滑石、流水益暢、因此山洪暴發、大好田園、頓成澤國、此所以沿山一帶鐵路兩旁被害之緣由也再本年雨水所佔地面甚廣尤以黃河上游爲多、故今(八月二十五日)黃河水勢仍未見消、民生渠南段、多被淹沒、五道以下支渠之水、仍向北流、低窪區城、水深丈餘、此薩縣南段黃河沿岸村落之所以被害也、薩縣地勢、北高南低、西高東低、故水沿東南兩方而流、本年因黃河勢大漲、水向北流、實非常態、查其原因、據聞黃河南岸有准噶爾達拉特兩旗交界虎什太河、在大雨之際、急流直下、所帶泥沙至黃河中流、堆積成壩、致河水不能暢流、最可惜者河北準格爾旗南段軍加口以東蘇地壕有公議渠一道、引黃河之水澆地、乃該渠既無堤防、又無閘門、此次河水被阻、順渠北浸、該旗之地、全被淹沒、薩縣五區(薩縣東邊)亦爲所害、此民生渠渠尾一帶受災最重者也

民生渠幹渠自鐙起、至陶思浩站南後野止場、一東西長百二十餘里、與黑河相併、原擬東達托縣、兼籌灌溉、漸及於該縣、並將餘水由黑河舊道流入黃河、蓋因地勢如此也、此次大雨之後、山洪暴發、幹渠以北村落、幾全沒於水、不得不從權辦理、於衝要之區、將渠背開口六處、俾放山水、而免淹沒、本冀將各支渠閘門開放、南流入河、詎知黃河同時暴漲、水向北流、如將山水南放、不獨渠南百餘村盡行被淹、即薩縣縣城恐亦不保、嗣准地方請求、復將烏拉板甲閘門開放、以便由黑河轉入黃河下流、不料渠尾一帶、因準噶爾旗水渠被冲、河水被迫北流、入海子窪地、約二十餘天、及至本月中旬始將海子灌滿、故薩縣五區即無民生渠水放入、亦難免河水淹沒、前見綏遠報載、薩東水災歸咎於民生渠、按當時情形觀之、似屬公論也、查現在(八月二十五日)民生渠五道支渠、水仍北流、水面約高過後野場營紅疙疸炭車子等村地面、一丈有奇、黃河下流水勢、亦未見減、如水利公會不將烏拉板甲閘門開放、於五區地方固仍無補、是今所保全之五盛公七座茅庵、鐙口、高才圪舉營子、朱麻營子、大小廟營子、三原井等一百餘村、均將被水所淹、受害者固難免責言、而當其事者於輕重緩急之際、更不能不熟籌也、總之、本年雨水過大、華北各省皆受其害、綏省地勢較高、以所受損失而論、可謂徼倖、惟吾人丁玆時代、不能以天災之故、委之命運、聽其自然、而人定勝天、未嘗不可補救、惟望地方當軸、上下一致努力、以謀解決、防患於將來也

解決方法、查本年薩縣被水情況、可分四段而言、民生渠幹渠以北、均受山水之害、然因地勢坡度頗高、所受損失、山水冲者爲多、被淹者較少、該處若非將大青山全部造林、似難減輕水勢、惟此事遠不濟急、期待將來而已、玆爲目前濟急計、民生渠幹渠北背、在相當地點斟酌情形、保留決口數處、附近農村應以水利公會合作拉運片石、由該會津貼運費並在留口地點砌築閘門、旱時用水澆地、雨時洩出山水一舉兩得、公私均利、想各農村爲自身利益計、亦必樂從也、薩縣第二區南段、本年被淹地畝約有二千六百餘頃之多、房屋坍塌不計外、即以田禾論、每畝值洋三元共計損失七十餘萬元、況該處地勢低窪、又近黃河、每年春秋二季、人民向依黃河泛濫、用以澆地、今民生渠告成、用水不成問題、而黃河每逢夏季伏汛必漲、水勢孰能逆料、故爲防患計、二區各村應互相聯絡重修由二道河至保田圪堆沿河舊堤使黃河之水、不致上地、各村以地畝之多寡、按段分配土工、並推公正人員監工、由地方長官督率各村長、帶領村民、共同合作、所費有限而獲利則無窮矣、再準噶爾旗與薩縣第五區被淹最大原因、爲該旗河北所開之公議渠、並無建築物保護、以致黃河之水、順渠逆流北上此次被水狀況、該處實爲最重、據聞黃河水道、已被流沙壅斷、若不設法防堵、恐有改道之虞、爲該旗本身利害計、應與薩托兩縣人民聯合、將沿黃河北岸砌築堅固河堤、放棄現有水渠、利用民生渠、以灌該渠之地、如必需保持該渠時、須在渠口另設堅固閘門、隨時啓閉、而收澆地之利、並除河水之害、此事與薩托兩縣人民均有極大關係、想能與該旗交涉、而謀共同福利也、至五區地方地勢低窪、東有黑河北有山水、西有民生渠、南有黃河、四水匯合、本甚危險、然本年雨水絕非常有、據麥達橋老者言、本年雨水實屬稀有、約在咸豐六年、與同治五年、曾有相等之雨量云云、是普通年間想不致有如此水患、爲救目前起見該村長應即互相聯絡、由後野場起至高家野場將海子洩水渠加寬加深、同時由高家對場至工家堆一段黑河疏濬、以所取之土、築成堤與小沙金兎高地相接、再在高家野場設閘一道、視水之大小、隨時啓閉、此不獨永久解決黑河以西二十四村水害、即海子附近一帶之農村亦可免黃河之害也

法飛行使節啓程 法俄親善愈固

俄冀法代德援助其軍事 傳有將締新協約說

法航空總長格德氏所率訪俄之飛行使節於十二日午後自巴黎出發格德氏今次之訪俄飛行係因德國最近彈壓共產黨致德俄關係險惡蘇俄遂新與法結親善關係行親法政策對軍事及民間飛行之組織希法代德與以援助蘇耶里歐前首相之訪問莫斯科已有好轉之俄法關係今次因航空使節將更爲一層之强化並因此傳有俄法將訂新協約說云(十三日巴黎電)

關東軍派遣調查隊 農安有鼠疫說

滿鐵亦派員往通遼調查

對農安地方之黑死病鼠疫疑似患者發生關東軍已視爲重大決派遣調查以關東軍軍醫部長爲其長帶同看護長警手以下看護兵滿鐵衛生課倉田防疫醫民政部趙防疫科長衛生課尾崎氏皆行參加並附以軍守備隊之〇〇名護衛兵自十三日由新京出發大體約一週間在流行地出動調查云

滿鐵對通遼農安方面流行百斯篤之說雖尚未得確報但已決與關係各方面協力檢察防止已派衛生研究所之小見山所員及助手一名赴通遼方面調查云

蘇聯當局急於着手 兩路複線工事

一爲鑒於遠東之軍事情勢 一爲遠東歐洲惟一聯繫線

蘇聯當局鑒於遠東之軍事情勢爲輸送軍需品已急於修繕扎貝爾鐵道及複線工事一方阿牟爾鐵道之複線工事已自九月一日開始工事本年中當可完成於北鐵放棄之日當以此爲遠東與歐洲連繫唯一之線云

駐英日大使館 加藤參事官

談英法投資

日本駐英大使館參事官加藤外松氏於歸國之途來連又於十三日午前十時出帆之烏蘇里丸伴同夫人出發據該氏談英國輿論對滿洲事變及滿洲國無大騷動惟一以靜觀之形勢法之德利威氏於新京會晤該氏之向滿洲國投資或可實現至英國資本家不惟滿洲即對南美阿根廷等之投資亦加警戒余等大使館員自事變以來即將日本之意圖努力使英國民認識歸任後當更將滿洲國之實情向之宣傳松平大使於最近亦將歸國云

遠藤總務廳長 訪滿鐵本社

出席午餐會

十二日來連之滿洲國總務廳長遠藤柳作氏於十三日午前十時半往滿鐵訪問副總裁並與山西、竹中、河本、山崎各理事及石本總務部長會見致新任禮中間又與來訪之田代新任憲兵司令官會談十一時過兩氏相繼辭去又氏出席大連市長之歡迎午餐會於午後赴旅順云

奉天滿日要人 開聯合歡迎

遠藤總務廳長 極盛大晚餐會

日滿聯合之遠藤滿洲國總務廳長歡迎會於十一日午后六時三十分在奉天大和旅館開會參加者爲蜂谷總領事井上獨立守備隊司令官于芷山將軍奉天省公署金井總務三谷警務章教育徐實業各廳長及日滿官民百廿名首由實業廳長徐紹卿氏起立代表滿洲國側官民致歡迎辭嗣由遠藤總務廳長致謝辭於八時半散會

來連之法資本家 爲兩土木工程

於一二日內將與滿鐵協議

爲調查投資入滿之法國資本家德利威氏大體投資對象以滿鐵羅津築港背後地之土木工事及滿洲國內地產業道路十萬基羅之包修建設故預定於一兩日中與滿鐵協議對此某軍役談云大體開有此種語言俟一兩日內德氏來社即可爲具體的協議或能實現云

盧山會議結束後 汪孫相繼回京

粵陳等江電奉商四事 汪蔣電復已一一解答

南京訊、九江七日電汪兆銘、孫科、宋子文、張靜江、李石曾等、六日晨十時、先後蒞蔣邸舉行會議、對日前重要問題、作初步談商、再分別討論、聞廬會注重實地商討、如內政問題、各部會補充問題、各省府改組、以及財政、建設、分配棉麥問題、八日起轉商外交、宋子文對財政問題、甚注意、擬在此次會議中、得到一具體辦法

李調生、鄺琳定七日返京

南京訊、彭學沛談、汪來電告廬會九日結束、十日可返京

南京訊、立法院息、孫科準八日晨離廬、由潯乘飛機返京、十二時許、即可到達、立法院八日例會、改于下午三時舉行、通知業經發出

上海訊、日楠木中佐七日訪黃郛、商華北中日問題、內容秘密、整理華北財政、決由廬會議定、黃日內將先北返、日息傳蔣作賓及左右、有返日任說

南京訊、中政會外交組特務秘書謝冠生、應汪兆銘電召七日晨赴潯、謝談、余往爲共應諮詢、約三五日返京

南京訊、陳濟棠、李宗仁、蔡廷楷等、於日前有江(三日)電致汪蔣奉商四事、汪蔣六日已有一魚(六日)電致復、對所商各點、均懇切解答、玆錄原文於下

開陳四事、剖切詳明、至爲感佩、第一項、關於五全大會停止召集問題、依照黨章五全大會、固須於今年十一月召集、惟黨章亦有規定、如有不得已之理由、可延期召集一年、故關於第一項之主張、可以用伯南(陳濟棠)德鄰(李宗仁)兩兄、以中央委員資格、向中央常會提議、以符手續、弟等對此並無成見、依中央會議議決之結果、再行另達、至於第二三四項、弟等可負責答覆如下(一)棉麥借款用途、中央政治會議、早已決定用於生產事業、尤注重於農業生產弟等七月儉(二十八)日通電曾申述此意、並鄭重聲明、決不移於軍費、至用途之詳細規定及其保管監督方法、正由中央政治會議常務委員會同參訂、不日決定公布、一與來電主張、不謀而合、一切必可公開(二)塘沽協定全案、早已盡行公佈、此外絕無秘而不宜之何等附件、萬勿輕信謠言、自滋疑惑、去歲淞滬停戰成立、外間亦有此等謠言、不久即當消滅、蓋謠言本身、絕無持久性也(三)察省部隊、迭經何部長宋主席等、開誠商榷、最近已處理就緒、據東(一日)電報告、已改編者、鄧文舊部稱自新爲暫編騎兵第十師長、李忠義爲暫編騎兵第二十四旅長、張人傑爲暫編第三師長、劉桂堂爲察東游擊司令、黃守中爲游擊第一支隊、阮玄武爲商都警備司令、姚景川爲寶昌警備司令、以雷中田高樹勳柳庭張淩雲王嶺唐聚五劉震東等部屬之、以上各將領、尚能仰體時艱、共維邊局、均已呈報就職、惟吉鴻昌約千餘人、已明白赤化、初走商都、現又東竄獨石口、企圖與方振武餘部王中孚等約數百人聯合、尚未完全就範、若張磊陶宦俠父等著名共匪、能完全離去部隊、仍決從寬處置、要之、察省部隊、本一視同仁之意、已大體整理就緒、知念特覆、汪兆銘蔣中正魚(六日)

兩陳濟棠等來電、南京中央黨部、行政院汪院長、牯嶺蔣委員長鈞鑒、國難嚴重、至此已極、中央措施、迭經西南執行部、西南政務委員會去電質疑、迄無切實答覆、濟棠等獻身黨國、蓋日時艱、謹以匹夫有責之義、本其至誠、以奉商數事(一)停止召集五全代會、救亡之道、端在早經剿共禦侮、而剿共禦侮之案、實辦當全大會議決、迄未切張之際、今又於剿共工作緊恐大會一開、召集五全代會、糾紛立見、減●革命力量、妨碍剿共禦侮工作、不陷黨國於萬劫不復境不止、請立予停止召集、以挽危機、苟將來體察情形、果有召集之必要時、再行召集(二)公開預定借欵用途、舉借外債、實屬萬不得已、借債而不用於生產事業尤爲促亡張本、袁段往事全足寒心、農村經濟、關係國家根本、中國農村、已爲破產、今者因舉行棉麥大借欵、輸進外國大量之農產品農村於崩潰之餘、更受此不可抵抗之壓迫、範危一息之農民、勢將轉乎溝壑、設此棉麥借欵用於生產以外之事業、是不啻奪農民之衣食、而使之飢寒以死、濟棠等爲保護、以爲棉麥借欵、無論如何、必須用於生產事業、並請准由各省軍民長官各民衆團體派遣代表、組織委員會共同保管及監督用途、以示公開(三)公佈塘沽協定全案塘沽協定、舉國反對、而外間盛傳、塘沽協定之外、倘有中日妥協原則、事關黨國安危、民族存亡、有無其事皆不宜秘而不宣、應請速將全案公佈、以釋群疑(四)維持察省部隊、聯合一致、滿擬盡其力量做去、其一種不屈不撓、再接再厲、爲國家爭生存、爲民族雪恥之精神、實足以昭天地而泣鬼神、惠請停止中央部隊前進壓迫存察部隊、免使流離失所、陷國人同仇敵愾之心、以上所陳、雖出於濟棠等諸人之口、實皆全國人民之公意、果蒙中央採納、人心可收、已去、化戾氣爲祥和、否則黨國前途、不堪聞問矣、迫切陳詞、不勝翹企待命之至、陳濟棠、李宗仁、蔡廷楷叩江印

今日本報三大張

恭送熱河警備司令部 醫務處長趙敬五德政

熱河警備司令部醫務處長趙敬五者學品純粹醫術精良久爲中外所推許所有軍官士兵受傷沾其手澤而活命者頗多之人其醫官程峻岩劉利泉醫長王子斌醫理嫻熟手術巧致診斷剖割用藥諸大端不嫌煩冗不辭勞瘁無不悉心按時依法療治醫官視傷人如子弟傷人視醫官若父兄相親愛痛癢相關即司藥服務諸人亦各勤慎乃事萬々宜此足見該處長不惟素日督飭有方抑處無妄爲之得當也僞人等於當時出院之期所有歷受功德無以爲報謹綴俚語登諸報端以誌不忘云爾

熱河警備第四支隊于莉溪暨各支隊傷兵等恭頌

續招

本校各班人數按原定之額尚缺十餘人近爲應一般男女學子之渴望特聘西人數名擔任英文有志來學者速來報名可也簡章函索附郵一分

奉天市英文專職業學校

陳文蔚謹啓

請看僞字賴地之手段

小號在天鐘樓南租佔王府房地開設芝蘭齋菓局現已八十餘年民國二年拍賣王產商會以樓南皆係王產恐各戶價評定一額歸原佔戶價買爲業小號遵照承買遂與老戶萬順隆合併一凡屬價事皆歸老櫃主持去歲九月東鄰姓將房出賣與業堪與之周某小號宜出爲鄉保圖章當遺賬蓋章歸稱諸所如舊毫無異說小號因未理論忽於今春東鄰周鳳樓同和堂王華三向小號商求讓東廂房後坡南北長二丈東西寬七尺地基小號以拆蓋宿欵其多且地基係中公共所有豈能分寸與人未允後又有順和永大興順出人說和小號亦未應事有巧今年舊歷四月裴鴻鈞病故周樓遂乘機求出僞證揑造說明書硬賴裴鴻鈞未與人知設法竟在地方法院起訴按訴訟規則不過千元者赴調解處請求調解不成再訴此獨以不滿百元起訴直歸審庭不但省費兔煩其手段之巧已見一斑再查樓南地基長二丈寬七尺論價得逾千元比例不止一千今周樓以不滿百元起訴意在無有三審易於撥弄然小號據之害初審判輸含冤不服自必另請偵察字據眞僞以求公道處斷縱作僞手段靈活約未必盡能如意玆僅將事實報聲明俾衆週知人用手段招鬼域

芝蘭齋謹啓

退股份緊要聲明

玆啓者鄙人張壽彭王作仁、張庚西、王晉五、臧仙勳、姜治廷、於民國十七年聯合增德十諸君組織合夥在西豐縣街設立恒順隆雜貨商號增德生七年四月開市至今數載而生意狀況尚稱不惡因生意能力累其財東曹友三家務析居不能繼續三十日將之情願將恒順隆之股份抽出於大同二年八月此意脫離關係永斷所存貨物盡數歸中人點清同…此登報聲明

西豐縣 天增德執事人曹友三 恒順隆執事人張壽彭 同啓

諫民馮競歐啓事

典聞人並未參加任何團體近竟有人私假歐名義在外招搖或持歐名片或函件而無歐之簽字蓋章者概作無效並希各界人士注意查究特此聲明

住奉天商埠地第六區馬路里

緊要聲明

啓者敝號於九月八日由營口返哈途中被劫遺失兩冊賬據除分函各號聲明外特登報聲明無論任何人等拾得此賬概作無效特此聲明

鐵嶺玉蘭齋啓

蘇聯對交涉意存遷延
日本將執獨自對俄策
滿俄兩國意見尚大有出入
第五次私的會商難行再開

北鐵讓渡交涉觀將於十三日起再開第五次私的會商近頃經大橋滿洲國代表與加芝勞夫斯基蘇聯代表間非公私式重行懇談之結果 關於交涉進行方法双方意見大有出入故觀不能急速再開交涉 至於今日兩國之主張爲

滿洲國側 一、滿洲國提議之一億布爲廿五錢以計算此五千萬元蘇聯側於原則須承認者爲絕對必要
二、但附帶條件就解職赤系職員之津貼（二千萬元）則充分考慮

蘇聯側 一、換算率爲重大問題難急速解決
二、顧審議較容易解決之附帶條件

如斯對滿洲國求一擧而解決基本問題之主張而蘇聯側主張解決附帶條件者乃爲蘇聯常行之遷延策 故滿日當局亦有主張中止交涉者至蘇聯所執遷延策之本意爲
一、滿洲國就北鐵交涉强硬者不過爲表面之恫喝
一、北鐵交涉解決後故日本必更提議交涉樺太石油北洋漁業今於北鐵交涉若示軟弱則爲不利
一、蘇聯與西方諸國之結結不可侵條約無何等不安有得注全力於東方之立場

對此日本因迫於一九三六年之海軍條約問題故國論動搖不如執遷延策而使日本屈服 故日本當局於此際 以斷乎態度使與滿洲國即時中止交涉而執獨自之對蘇聯政策之强硬論逐漸擡頭（國通十三日東京電）

察省善後 諸端待理（續）

西北多匪、其披猖尤甚於東北、蓋東北之富庶、久著於世、而西北一隅、除少數之肥壤以外、間多荒山沙漠不毛之區、匪人馳驅其間、半難溫飽、故爲患於良民竊烈、大小成股、千百不等、然其兇悍慓詐則一、綏境自晉軍到達、閻行清剿、此輩在綏、遂難容足、相率入察、及抗日軍興、馮玉祥主持其間、廣募游勇、多樹旗號、投機之流、紛往應徵、其不能入選之部、乃亦嘯聚察境、遲留不去、馮氏當內外交夾之餘、無力兼顧地方、久而久之、所聚益夥、馴至良民亦不甘蹂躪、挺而走險、察局至斯、匪禍之烈、乃不堪聞問矣

就上所述、係指匪患方面言、若夫兵災之重、尤較匪患爲鉅、其就地徵發給養夫役車輛騾馬者、無論已、而姦淫擄殺之事、亦成家常、其在同盟軍方面、以推進軍李忠義一部居首、其在國軍方面、則又以馮占海部爲最、李部係編自土匪、行動不合規律、無可諱言、至若馮部以抗日著稱、乃行爲不檢、曾土匪之不若、此不得不令人切齒憤懣者也 馮部已入察、係奉命防制方振武部、自到達察以後、焚殺擄掠無所不爲、殘暴之行、亙古罕見、大致此次被災區域、以蔚縣宣化陽原張北數縣爲甚、其餘各縣亦無倖免、但情勢較輕、目前各縣民衆已麕集省垣請求救災清匪、惟結果若何殊難料耳

除此兩項重大災患以外、張垣商業之凋敝、要亦值得注意、蓋西北出口、以張垣爲集中點、張垣商業衰落、直接累及市場之不振、間接影響對外之貿易、亦爲目前察省之重大問題也

目今察局初平、駐軍雜沓、邊疆多故、匪共及游勇復乘機倡亂、雖大局日定、但隱憂未已、記者旣漫遊是邦、用述所見、以告國人、藉以引起朝野上下之深切注意云

完成海軍二次計劃
樹立國防國策
海藏兩相交換重要意見

大角海相於十二日午後三時半訪問高橋藏相說明海軍側所見世界之情勢日美國投四億圓而着手造艦三十六隻同時在我台灣之對岸之中國沿岸結航空密約似有威嚇我國之態度英國亦樹立建艦計畫於各殖民地排斥日本商品殊甚加之從前頃於倫敦經濟會議決裂各國胥轉於國家主義汲々於養成實力我國於發脫退聯盟通告時已有覺悟海軍務向完成第二次補充計畫邁進力說其必要對此藏相亦諒解其意曰余於原內閣時代已受教以海軍八八艦隊計畫陸軍兵備改善費之尨大豫算與田中義一陸相加藤友三郎海相有數回强硬談判然結局互相讓步先樹立海軍之八八艦隊計畫矣乃提議而暗示陸海之協調與讓步說明種種財政狀態大角海相曰一將來一九三五年一九三六年爲我國之危險線於今日對其準備不可忽忽者爲一大事强硬反復論說海軍主張力說樹立國防國策之必要互有一小時餘交換意見矣（國通十三日東京電）

日外務省首腦部會議
決定對國聯總會方針
不派代表出席注視各國動向
電訓伊藤氏令相機闡明國策

於二十五日在日內瓦開會之國聯總會日本不使代表出席則勿論矣然日本務與諸國保持友好關係對世界和平擬有貢獻者於脫退聯盟之際由日皇陛下所賜之御詔書已充分向中外闡明若於日內瓦行反日的論議乃至宣傳時日本則未持於公式席上辯駁之機會徒爲所乘或立於苦境亦未可日鑒此日外務省內田外相與重光次官東鄉歐美局長關係局部長等鳩首協議結果使伊藤述史氏及駐比大使館參事官橫山正幸氏等局員出張注視各國之動向同時若對日本正當對滿政策乃至諸般國策依然流布認識不足之謬見而有誣日本時依其適可與外國代表者會見個別的以斷乎手段而路其蒙使充分理解帝國之方針當行決議逐將此旨於十二日午後電訓在日內瓦之聯盟帝國事務局次長伊藤述史氏矣（國通十三日東京電）

赤匪爲禍川北
南巴三縣被殺者八萬餘
屠殺民衆之坑觸目皆是

重慶訊、赤匪自客冬十一月竄入川境、原祗七千餘名、而有槍之匪、只二千七百餘名、形極狼狽、抵通江後、駐軍爲何兩營不支、退守清江渡、該匪遂以重兵駐恩哥渡、大有進窺巴中之勢、時田部省戰方酣、未暇迴顧、備飭李煒如率兵三團進剿、李部積欠薄餉過久、加之上兵疲勞、本無決戰能力、李又恃勇輛進、竟於通巴之交遭該匪三面攻擊、田部繼派維師增援、然始終未離巴中縣治一步、劉存厚雖派兵兩團、亦只於邱家堡土地堡等處作壁上觀、迨臘月十日、該匪遂攻佔得勝山、同日佔據清江渡、擊走李部、羅亦以不戰而放棄巴中縣城、通南巴三縣、完全遂陷落、時田軍震動、全部動員、左黨

南江方面、以劉漢雄王銘章黃正貴王之中柷梯青等師及柯瞻如等率部進攻、右翼巴中方面、由曾羅兩師及李路司令擔任進攻、田孫二氏均坐鎮保寧策應、未幾南江方面、戰爭形勢較有轉機、官兵奮勇殺敵、卒能克復長池八廟、殲敵甚夥、並隔斷匪方巴南二縣交通、匪遂退出中南江、相持於得勝山恩哥嘴鳥部至大明埡者、幾一月有餘、卒以實力無多、死傷頗衆、遂於五月一日退出通江、向得漢城收容集中、此時省戰再起、田軍剿匪之師大部巴回原防、該匪休養一月、又復得此良機、竟於五月終六月初、抽調精銳、突破田部主力王師銘章、劉師漢雄何路部瞻如等部、該匪乃其餘各亦聞風潰逃、

重陷通南巴三縣、於通江縣城、建立僞川陝省政府、命進援廣元蒼溪閬中儀隴、以施行共游擊戰術、我甫經克復之通南巴三縣難民、正相慶再生、曾不旬日、又復淪僞賊藪、製造川戰者、實萬死不足蔽其辜也

赤匪赤化鄉村、其方法甚多、但其原則、不外利誘欺騙恐怖而已、此三者、實爲赤匪慣用之無上法寶、每到一地、即派兵斷絕交通、厲行赤色清鄉、開始其屠殺工作、有五挑穀以上之田地者殺、有三百元以上之動產者殺、曾任公務人員者殺、曾充當軍官者殺、曾加入國民黨者殺、曾充民團者殺、曾信奉任何宗教者殺、反對共產者殺、操迷信之職業者殺、此即所謂格殺也、此時、匪黨即一面派政治工作人員、作煽動貧民之宣傳、大意謂現在係窮人之世界、紅軍之義務在保護窮人等語、於是召集軍民聯合大會、強迫貧民加入、將格殺得之頭顱、或數十顆、或千百顆、列置會場而匪之政治部主任之流、便登台演說、指定此地某某等家爲反動派、宣佈沒收其家產、於是派隊洗劫、即以擄獲財物、分給到會民衆、如有拒絕收受者、即被斥爲反動、立即處以槍決、財物分配後、即令該貧民等報告共黨認爲應行殺戮之人究逃匿何處、且謂不報出、爾等已得財物、將來必遭報復、反之如能報出、且有重賞、該貧民等、竟被威脅利誘、而到處搜殺藏匿之難民、如某家已被殺一人、匪黨必多方慫恿、唆使殺其全家、以絕禍根、此即所謂搜殺也、當搜殺開始時、赤匪即一面建立各級縣鄉村蘇維埃政府、一面組織民衆、六歲至十二歲者入童子團、十三歲至二十歲者入少年先鋒隊、二十一歲至五十歲者入赤衛隊、婦女入婦女協會、其特種組織、爲洗衣隊慰勞隊炊爨隊、工人入工會、農民入農會、質言之、匪區民衆、除極老極小者外、每人均隸屬一種組織、赤匪即利用此組織以箝制民衆、吸收黨員、偵察異動等、而其根本用意、則在利用此等組織、以爲施行屠殺之工具、蓋赤匪以格殺搜殺、不過小試其鋒、其大規模之有計劃的屠殺、則爲額殺、辦法其係自縣蘇發令規定某鄉應殺八若干、某鄉即以之攤派所屬各村、而其組織御用之各種團體、則開會決定某也當殺、某也當殺、以通知鄉蘇村蘇執行、當第一次額殺尙未完案時、縣蘇又下令分配第二次額殺、而其標準有現金一百元者殺、曾充官吏者殺、甲長閭長殺、個農有現金上二十元者亦殺、殺之所至、馴至衣服整潔、房屋稍堅者、亦不獲免、測其用心、非至人盡貧窮不止、亦殘酷矣、南巴三縣民衆被赤匪屠戮者、計已達八萬餘人、陷入赤區未逃出者、約二三十萬人、逃出各地者、約八九十萬人、麕集七八九三區者、二三十萬人、陷於匪區者、或爲赤匪之爪牙、或被赤匪之宰割、均無論矣、獨此逃出之災難者、其家產僅其一家力能負荷之動用各物、與些須金錢、半年以來、耗用殆盡、因隆冬酷暑而死者纍纍、因饑餓困乏、因飲食不適而死者亦衆、因時疫之侵襲與感傷身世而死者又纍纍、無衣、食無糧、疾病無醫藥、此其災苦、爲何如也、而未陷之巴中七八九三區、因供給團穀及維持難民食料、亦十室九空、與難民等耳、所不同者、僅未搬家之一事、各地慈善家、雖間以鉅款發放、然均僧多粥少、頃刻立盡、安得我軍政當局回師剿赤、驅走匪軍、俾難民能重覩故鄉山河、此無異以廣厦千萬間、大被千萬幅、陳粟千萬倉、使數百萬難民、同沾一廣大普濟也、縣人譽於當巴中之再陷也、赤匪之殘酷可怖、欲避地逃難、則生活所資、未見其術、欲守株待援、則發々諸公、毫不爲動、遂千百奮起、相集而呼「爲地方死、爲父兄死吾等、其死中求生去一」、由李龍成、彭煥章、荀爵增、余衛若等之奔走活動、竟集合全縣團隊編爲七營兩特務隊、合計三千餘名、此爲槍之組織、其營長爲劉次壽、荀爵增、彭煥章、王傲陶、蘇岳生、謝煥章、向思蘭等、其特務隊長爲李良材、楊登佐等、皆曾服務軍界有年、無不饒勇善戰者、此七營兩特務隊、均直轄巴中公安局、此外民間每甲、尙辦有民練隊三千名、合計三區爲九千餘名、而民練隊則直轄區團甲、此爲鳥銃火砲等之組織、局長李敬臨民、指揮尙能自如、各營安兵亦皆樂於用命、其局內之組織、分爲四股、一、總務股長爲王子俊、二、軍事股長爲李怡心、三、軍法股長爲賴盧室、四、糧秣股爲劉光達、局內受理民刑訴件、蓋値此非常時期、公案安局不得不執行、縣府之職權也、自五月退守巴河以來、幾無日不與赤匪應戰、官兵如無被服軍帽子彈之困難中塵作肉搏、最可異者、即此飢軍、竟能於玉山廣梁三星場羊孔子蘭草渡江口諸役獲得最後勝利、蓋我方戰要爲沿匪境構成堡壘式之據點、以少數兵力作有效之制控、然後節省多數武力、作爲馳剿截擊與應援之用、故匪困難突破據點、自不敢深入、而其股匪又爲我梭勝兵力所壓制、我戰線延長二百里、而匪終未越雷地一步、即此團結之精神、與堅固之堡壘及烏銃機槍配備之技巧而已、記者於上次通南巴克復後、曾到各縣視察、其最令人痛心者、即赤匪政治爲三縣縣城、及各鄉僞蘇府所在之地、其屠民衆之坑、一望滿目、如巴中之大桑園、南江之官山坡、通口之公園坡、清江渡之道子壩、得勝山之後坡等處、多則三百餘坑、少亦六十餘坑、而每坑六七名至二十名不等、傷心慘目、有如是者

孫桐崗環國壯遊
由濟飛抵南京
歡迎不減往昔復由京飛滬
沿途宣傳航空救國

濟南訊、七點三刻孫桐崗偕王祖文由濟飛蚌、到場歡送者甚多、孫父兄嫂家人均到孫邊其父前鞠躬爲禮、其父帶笑含淚、囑以珍重、遂起飛、先繞場三週、歡送者與孫王互相揚巾爲禮、一聲去也、即向南飛去、行前接電二、一、滬航空協會李成將訊行期、準備歡迎、一、陝邸歡迎前往

徐州訊、孫桐崗乘飛機微、（五日）晨九時半飛抵徐、在空中旋繞三週、散發航空救國紙片、未降落、當即向南飛去

南京訊、孫桐崗歟（五日）午後抵京、談此行目的、在喚起全國對航空之注意、望各地勿歡迎其個人、歡迎其機上航空救國四字、孫魚（六日）晨去滬

飛抵南京、南京訊、首都各界支（四日）得孫桐崗於微（五日）由濟飛京消息、即紛紛籌備歡迎、微（五日）下午三時前往機場歡迎者、已絡繹於途、航署並派塞可爾炸機三架、於下午二時起、即表示歡迎、又派練習機一架、由航署駐京辦事處主任胡承晉駕駛、作孫機導、機場歡迎者、均舉手持黨國旗、停立迎候、計中央黨部全體職員、市黨部特派委員、及全體工作人員、方治張元良雷震、湘省黨部蕭錚亦趕來京歡迎、航署秘書隊長站長及京市各界代表共六百餘人、孫機於四時正飛抵明故宮機場大空、降而復升、作急轉彎之表演三次、領導之練習機亦相隨作同樣之表演、五分鐘後、始徐降落機場、記者及中宣會電影股爲之拍照攝影片、孫下機後、與歡迎者握手寒暄、並在機場發散航空救國傳單、即至機場站長室略憩、旋乘車赴勵志社下榻、晚七時各界假中央飯店設宴歡迎、孫語記者、謂此次作全國飛行、與王祖文偕飛、王亦爲留德航空學生、兩年前歸國、微（五日）晨由濟起飛過鳳陽擬降落、惟無機場逕飛鎮陽關、落蔬田中、因西瓜纍纍、不易上飛王祖文即下機改乘火車來京十二時四十分抵蚌、受熱烈歡迎、並留午餐、下午二時、起飛來京擬麻（六日）晨九時半由京飛滬、作二三日勾留、是否與陳文麟共飛須到滬晤陳始可決定、由滬將續飛杭、勾留一星期、繼飛安慶、漢口長沙、折回漢口、飛駐馬店、鄭州洛陽過西安、再決定是否飛蘭州、由蘭回汴綏保定大同張家口綏遠至平、擬留一週、參觀戰區、再飛津、經青島回濟、前飛赴魯省各災區視察、災情奇重、甚望中央從速設法救濟云

南京訊、京各界微（五日）下午七時假中央飯店宴孫桐崗、到京市黨委雷震方治張元良、市府秘書長賴璉及新聞界等共三十餘人、雷震主席、致歡迎詞、對孫氏飛行全國之壯舉、表示極端欽佩、並望孫氏此行能喚起全國上下達到航空救國之目的、繼孫氏答詞、感謝各界歡迎之盛意、並謂此次飛行之動機、擬藉此喚起同胞對航空救國之眞切認識、發展中國航空、開闢國內航空線、養成航空人才、以完成中國空軍而雪國恥、孫氏末謂望國人勿徒歡迎孫桐崗個人、應歡迎機上所書之航空救國四字云、至八時半盡歡而散云

（未完）

色網情關

第四十三回 孽海鼓情波天人交戰 禪房驚怪夢女鬼何來

話說色空和尙、同方峻岳父女劍蘭母子等一衆方內外的男女英雄、旣由妙諦口中、揭出不空和尙、及白道士白鳳林、詠年詠棋詠書款畫一十八等、完全由鹿頭山棲雲寺開闢地方、逃到了筆峰山水月寺間、依然惡性未改、在那裏捏死妙如、造下彌天的罪孽、祇等徐鐵吾到安嶺山去把老祖宗宇文新請出來、憑老祖宗那們大的道力、在勢到筆峰山去撲殺不空和尙一十人等、還不是蕎麥田裏捉烏龜、手到擒來的事、在下拎徐鐵吾未曾將安嶺山宇文新請出來的時候、一枝筆卻迴寫到不空和尙身上、不空和尙自從妙蓮死去以後、心中快快不樂、因爲妙蓮的容顏、雖然已經斬去頭上的三千煩惱絲、但眉目神情之間、多處酷肖自己未出家做秀才時的那個亡妻一樣兒俊、妙蓮一死、不空和尙便觸動當初情根孽種、他當初未出家做秀才時、那個亡妻、眞是花一般的醉人情感、酒一般的醉人心靈、他的亡妻死了、便覺得一身的幸福完了、看破世間富貴功名、無一不像似行雲流水、一時想斬斷情根、出家做個和尙、在不空和尙初出家的時候、禪床燈火、參悟眞諦、者不可證成一個佛界的完人、無如道高一尺、魔高一丈、祇在道法上有幾分的火候、他的魔運便臨頭了、本來他因失戀情人、才出家修煉道法的、一經道法有了幾分火候、這情根便像已死春蠶、餘絲未盡、隨時隨地、皆足以觸起他失戀的悲哀、那絲絲的情網、再也不能擺脫、每當朦朧的月夜、閃閃爍爍的星點、滴滴的雨夜、或蕭蕭颯颯的風夜、他曲膝而眠、曲肱而枕、完全像個出家人的臥態、不知怎的、那他就在這時候、便和他的亡妻、摟抱入懷了、及至醒來的時候、還不是依然做了一場大夢、他總覺夢中的情緒、太荒唐、太無謂了、可憐出家人的趣味、太孤單、太寂寞了、忽然異想天開、自己對自己說道、我不是個歡千麼、佛經上所說西方極樂世界、畢竟在什麽地方、便是尋到那一塊地方、祇怕西方世界、沒有男婚女嫁極樂的事、還說是什麼極樂世界呢、這都是佛菩薩哄人的話、我在道法未學成、懸求彌綸爲佛菩薩的話所騙、到也罷了、于今我的道法已成了功、有絕大的智慧

閩北匪潰延平在守
決定圍剿計劃
翁照垣受任福州城防司令

福州訊、閩北殘匪確已潰退三十里內無匪踪、蔡廷楷支（四日）晨在綏署召集各軍長官及各師代表談話、面授剿匪計劃、綏署委翁照垣爲福州城防司令、指揮軍警固省垣、翁於歌（五日）就職、司令部設東湖、內部組織於參謀長之下、並分設參謀副官軍需秘書各處、已委定何瑪爲參謀長、羅吟圃爲秘書、至各處長及各處人員多由綏署閩務處兩機關調任、又閩當局已調譚方大軍兩部開省、歸翁指揮、陳季良支（四日）晨抵馬江、歌（五日）晉省訪晤蔡蔣云云

上海訊、十九軍辦事處按光鼐支（四日）電、延平仍在我軍固守中、正調隊增防、決保無虞

秋興…錦華燦爛之日本！

第二回 朝鮮 日本國 產業視察團員招募

◎時期 出發十月八日 歸期十月卅日 （遊行共二十三日間）

◎費用 金壹百四拾五圓也 車票、船票、急行費、寢台費、宿費、汽車費、小費紅帽費餐費等一切之費用包含在內 加入時先收費用金五圓也（費用包含） 但是如不用午餐者可去費用十元

◎旅途待遇 火車、輪船、歸是三等另有特設座位以共居處即各處視察、有迎送汽車以及旅館等俱依頭等招待 明人同伴其他概與特別便宜

◎報名期 十月五日爲限 凡報名者限最先之廿名各贈以精美相片

◎視察之主要處所 京城、釜山、下關、嚴島、岡山、大阪、奈良、京都、江之島、橫濱、東京、日光、名古屋、神戶、別府、阿蘇山、熊本、博多、八幡、門司、及其附近之各名勝古蹟、寄宿地（十五宿）

主辦 日滿旅行協會 大連市聖德街五丁目二四番地

報名處 日本國際觀光局 各處分局

欲知詳細日程表及報名單函索即寄

全國週遊之一大壯擧

大連 南方大旅社 慎記 聲明減價

本旅社創設以來歷有年所今爲優待顧客起見於本月起特別大減價今將價目列下

	（原價）	（新價）
最優等	五圓五角	三圓八角五分
特等	四圓五角	三圓一角五分
一等	三圓五角	二圓八角
二等	二圓五角	二圓
三等	一圓五角	一圓二角

大連市山縣通須磨町 南方大旅社 慎記 啓 電話三二六一番

新世界電影院 陽曆九月十三日起 連映四天

五集 六集 火燒紅蓮寺

五集加映有聲頗蒙觀者讚美今又攪擇轟動中外三本有聲片比前更强十倍

下日放映 明星出品 全部有聲 銀星幸運 四郎探母 失戀

天一影片公司出品譚富英雪艷琴合演四郎探母之影片全部片上出聲百觀不厭確有含古露今傑作不日於新起街新世界電影院起映云

下期接映 七集紅蓮寺

大連 順發旅社開幕廣告

啓者本旅社爲便利行旅注重設施內部寬敞房間清潔而對招待尤求盡善且地址適宜交通利便茲已開幕恐未週知特此奉啓

西崗平和街三五（榮昌銀號對過） 順發旅社謹啓

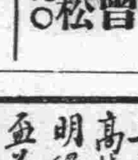

電話或買或賣……請到電話商會議

對官廳方面一切手續親切無費辦理並以電話保證可貸借薄利金融

大連市敷島町六六（歌舞伎座舊址） 電話商會 電話局主任 橋本植松 電話三八九〇

大連市西通六十四番地 王仁眼科醫院 電話六七五二號

地址在常盤橋西廣場電車道中間路北便是

八月六日開市

新京大馬路 慎昌公司

貨色齊全定價便宜恭請參觀

最新發明鐘錶理品用新式電刻廠明最高技師監製原料堅硬貝雕刻美麗色澤鮮明經久不變燦爛悅目人人欲得如銀質琺瑯花柳花瓶屏條聯對賓廳鏡品日繁多無善不臻加欵題字不取分文誠爲交際家第一贈送品受美的唯一鑒賞品獎賞家第一獎賞品

專售全球時式鐘表 採辦高等各國眼鏡片 發賣無線電機話匣話片 各種提樂用品 專工代客修理鐘表 聘請程驗光學專家驗光配鏡分毫不爽

機會難得 交臂莫失

美術禮品

營口△大連市浪速町

黑龍江△新京△吉林△洮南

新時代之要求
充分之智識 剛健的體格

五種補爾多壽的特効

體衰力薄　一切腺病
發育不全　營養不良
四肢乏力　胃納不開
神經衰弱　貧血無神
精神不振　産前産後
老衰少弱　梅毒諸症
月經不調　皮膚疾病
喘息氣短　記憶減退
肺癆諸病　硬化動脈
頭痛眩暈　諸虛百損

補爾多壽
補血強精靈藥

補爾多壽者。乃以身體營養上不可忽缺的貴重營養素「蛋白質。」和製造血液唯一主原料的「有機鐵。」根據最新奧妙純正之營養學理。使用獨特專有高深之化學方法。精煉配製使其互相鞏固結合而成之品。且此品與身體保健上不可缺。人體臟器內必需存的。生血益精主原料。抗病健體生命根之「造血素。」乃是同一組成。異曲同功的名貴藥品。更將本藥作爲主品。復加以砒・碘・規那・拐阿可路等治療各種重要病症的特効藥。以製成下記複方不同。奏効各殊的五種品。依各人之體質。就所患之疾病。對症擇藥。任人擇服。便利人世。其爲何如。

破天荒的大發明!!
製造血・肉・骨・益精・補腦・理想的健康素
新補爾多壽錠

本品者係將上記補爾多壽做成粉。復加以滋陰滋陽強力造血劑之骨髓成分。與預防老衰。健強骨骼的骨質成分。以及益精・補腦和諸重貴營養素之精髓。以製成錠劑之名品。故爲製造血液・精・骨的原料。殆殖精力・腦力之根底。專供給營養素於身體的絕妙靈藥也。

各種補爾多壽價格一覽表

	小瓶	大瓶
純補爾多壽	二・〇〇	三・二〇
含砒補爾多壽	二・三〇	三・七〇
含碘補爾多壽	二・三〇	三・七〇
規那補爾多壽	二・三〇	三・七〇
拐阿可路補爾多壽	二・六〇	四・三〇
新補爾多壽錠	一・〇〇	一・八〇

造血生精強壯劑
純補爾多壽

補爾多壽者。如上所述的與人體臟器內必需不可忽缺的「造血素。」組成全相同。乃是異曲同功之名貴品。故服後立變新血。添精益髓。治療貧血。恢復衰弱。旺盛精力。美容艶色。補充消耗的精力。一掃所有之疾病。以從根本健壯體質之妙品。故欲病後之滋補。病前之預防。青年之美貌。性慾之滿足。身體之健康計。悉認爲必需購服本品也。

專治神經性病皮膚病等特効的補血強壯劑
含砒補爾多壽

砒素之爲物。乃自古卽爲中外所公認的治療神經性病。皮膚病等之特効名品。將此更與上記補爾多壽相配合。以創製成此理想的「含砒補爾多壽」藥。故其著効偉功。當然益更的確而又安全。尤其對於腦神經病及一切皮膚病等。更有不可思議的偉効神功也。故凡患該種病症者。若服用本品。則能促進食慾。增加體重。能够使骨骼的發育興旺。皮膚之色澤美艶。而從根本改善體質的神品。世界獨一無二的靈藥也。

專治楊梅結毒一切腺病特効的補血強壯劑
含碘補爾多壽

碘質者乃清血・解毒・縮消腫脹・消瘉潰爛・促進新生肉芽。頂除腐血爛肉的特効名品。再與上記補爾多壽相配合。以成此名震全球的「含碘補爾多壽」藥。故凡患梅毒、瘰癧等一切腺病質病者。若服用本品。則既奏其補血強精之偉効。復發揮其清血・解毒・消腫・瘉爛等特効作用。以恢復衰弱。滋補體質。調整全身之狀態。掃除一切腺病毒之妙品也。

健胃補血強壯劑
規那補爾多壽

規那之能够限制吾人體內營養必要品之消耗。佳良胃腸之消化力量。以增進食慾。而爲靈効卓著、世界唯一之健胃壯身之特効品。「規那補爾多壽」者。卽此規那配合於純補爾多壽中而成之妙藥。故凡産後。病後。戒煙後。之虛弱者。若服用本品。既可健强胃腸之消化力量。復奏其補血・强精之偉効。立發揮其促進營養。增生血液。醫治疲勞。旺盛元氣。等意想不到之神功作用也。

肺癆特効的補血強精劑
拐阿可路補爾多壽

拐阿可路、能補助胃腸之消化力量。防止胃腸內食物之腐敗。而佳良消化吸收。尤其對肺部諸病呼吸器之病疾。更有獨特專有意想不到之神功品。將此再復加於補血・强精・抗病・健體的補爾多壽中。製成專治肺癆症。根除結核病的。轟動全球肺癆靈藥之「拐阿可路補爾多壽」也。故凡患肺癆。各種結核・傷風咳嗽等病。若服用本品。立能清肺化痰。定喘止咳。消食開胃。補充消耗的精力。增大其體力。改善全身之狀態。眞有起死回生之功。實乃轉弱爲强之靈藥也。

另備「肺病養生法」「延年益壽書」「醫家證明集」諸詳細說明書。函索卽寄

總發發所 株式會社 藤澤友吉商店製藥廠
大連支店・大連市山縣通七番地
總經理處 大連 日本賣藥會社
(全國各地大藥房均售)

新京

菱刈駐滿全權大使 晉謁執政會談
為討論敦睦邦交疏通意見 大使館招集全滿領事會議

友邦駐我國全權大使關東軍司令官陸軍大將菱刈隆氏為敦睦邦交計預定每月逢二日（即二日十二日廿二日）午前十一時赴執政府會晤溥執政閣下暢談今（十二）日適全權會晤執政之期於當日午前十時許友我雙方軍憲警察臨時加崗由頭道溝全權大使館以迄城內興運路執政府經由日本橋通大馬路六馬路一帶滿日軍警憲兵臨時戒備阻止車馬往來直待菱刈全權辭歸大使館後始將警戒線除去云云友邦駐滿大使館當局頃為招集外交官聯絡感情交換意見等問題訂於九月二十日以迄二十二日兩日間在新京大使館招集全滿領事蒞場會議首由菱刈全權會見及訓示次即正式會議關於聯絡公務疏通意見均有詳細之提案云云

尹司令到京

交通界消息云滿洲國政府軍政部江防海軍司令尹祚乾氏頃為陳述江防情況於日昨（十一）日午後三時四十分搭乘北滿鐵路列車由哈市到京預備赴軍政部接洽一切云

赤十字社支部 招集會議訊

日本赤十字社新京委員支部長吉澤清次郎副部長高山勝司氏頃為在滿洲國首都擴張事業起見定於九月十三日午后一時在頭道溝商會招集各關係者方面出席奉商一切應行事項云云

商標局官制 已明令公佈

商標局官制業經制定由執政府明令發表原文如左

商標局官制

第一條　商標局屬於實業部總長之管理掌關於商標事務

第二條　商標局置左列職員

局長　簡任

事務官　七人　薦任

屬官　十二人　委任

第三條　局長承實業部總長之指揮監督掌理局務指揮監督所屬職員

第四條　商標局置許定員審查員

評定員事務官中田局長遴派掌評定

審查員於事務官中田局長遴派掌審查

第五條　事務官承長官之命掌事務

第六條　屬官承長官之指揮辦理事務

附　則

本官制自公布之日施行

營口

關東憲兵司令官 田代少將蒞營
檢閱憲兵隊並訪晤各機關 於各機關歡送中登車去連

關東憲兵司令官陸軍少將田代完一郎氏偕同高地少佐上砂高級副官於昨十一日由新京登車於當日午後五時二十二分抵營駐節清林館今朝赴憲兵分隊檢閱畢復於九時赴日本領事館縣公署遼東地區警備司令部等處訪晤正午列席大畑隊長開催之新廳舍移轉披露宴午後三時三十五分於各機關各法團歡送之下登車去大連云

市場之火警 延燒十五家

本埠窯坑甸市場商販林立人家毗連一旦發生火警雖有消防之猛救亦時有殃及四鄰之情事日昨十一日晚七時十五分市警一分署窪坑甸分所管界德盛里胡同（即市場之一部份）門片卅三號劉錫臣鞋舖做房因學徒用火爐燃鞋一時失愼致遭回祿當時火光冲天煙勢瀰漫微風徐吹殃及四鄰日滿消防急馳趕到時已成燎原之勢兩消防隊員極力施救先斷火道併保護距離較近之同義祥同樂春祥升齋等數家延燒至九時半完全熄滅聞除火頭劉錫臣燒市房一間平房三間半及貨物外並延燒四隣元泰永等十四家統共燒市房及平房四十餘間損失頗巨確數不詳現正調查中併聞各家均保有火險云

電信電話會社 添無線電報

本埠元神廟街日滿電信電話株式會社前奉省垣管現處令添置無線電報以資各地消息靈通而便商民起見特由省運來無線電機及附屬一切儀器現正鳩工架設中聞三二日內即可與各埠正式通報矣

籌備慶祝之部令

營口縣公署遵奉部令籌備慶祝本月十五日之日本承認滿洲國紀念典禮經開會議決是日慶祝之儀式列下 一、在縣署內舉行慶祝典禮 二、在小紅樓劇場開催講演大會 三、閤埠商民各戶一律懸掛國旗 四、沿街要衢扎搭彩棚以申慶祝云

坂本憲兵大佐 因公赴東京

關東軍憲兵司令部高級將校坂本大佐頃奉上峰命令辦理業務要公於月之十二日午后四時三十分搭乘滿鐵快車逕赴東京預定於二十六日公畢歸來

緝私官嚴查私土

財政部專賣公署當局近為清查市內私土起見於今十二日午前九時許特派遣緝私員等逕赴市內三道街口某大商店行使檢查之職務入門後登云瞰看房舍繼而囑令同行者緝私員等詳細檢查翻箱倒篋搜察火墻炕洞厨房倉庫鹹菜缸結果僅檢出煙槍一套外有無照手槍一枝除將無照手槍交由西四道街警察署處理外並將檢得煙具帶署核辦但以檢查歷三小時之久禁止店員及顧客出入一時間頗感不便云

第五區召集 各村長會議

營口縣屬第五區委員長薄澤綏氏於十一日午十二時在市內重盛街德盛店院內召集全區各村長副等三十餘名開會討論本年度秋收化銷及該區農田遭受水災呈報備案併請救濟辦法等情云

商業會議所常會

本埠新市街日本商業會議所於十日晚在該所會議室召集全體職員開催常會出席者關甲子郎等二十餘人茲聞其討論事項列下 一、日下書記長報告七月二十九日出席大連全滿商業會議之經過情形 二、選派出席全滿商業聯合會代表經衆議決公推今井會長日下書記長二氏赴京列席參加 三、請求中央對本埠精鹽業予以援助以資提倡商業 四、滿洲輸入關稅改正之件 五、為安東商業會議所長荒川六平氏逝世定於本月十四日在安舉行葬儀派代表前往致祭云

稟請水警 保護糧船

市內各糧店經紀房因鑑地方不靖時有匪警為謀安全起見特於十日上午在德裕生糧店召開同業會議席上討論事項關係稟請水上警察局派員赴二道橋子荒地一帶護接糧船百餘隻以免發生意外而紓糧業前途之進展議至午後零時三十分全體通過遂閉幕散會云

稅捐局實行遷移

本埠稅捐局局長姦學篤氏以該局事務甚繁舊址樓房不敷佔用已擇妥西大街邊業銀行之樓房為新廳舍鳩工修理現已完竣於月之十二日實行遷入新址正式辦公云

劉參謀長 赴觀馬山 參觀友軍野操

大石橋守備隊於月之十日在觀馬山一帶演習野外操典為此本埠遼東地區警備司令部王殿忠司令特命劉參謀長帶同全旅校尉官一百二十餘名於是日早六時搭南滿車前往觀馬山列席參觀云

喬營長出發剿匪

本埠遼東地區警備司令部司令王殿忠氏為肅清近郊潛匪以免滋事起見特命第二團喬營長帶步兵第四連（原駐防西砲台）及第五連（原駐防濟院）兩個連於十日早六時出發赴海城縣屬海五鄉大房身一帶搜剿潛匪併聞遺防業由山砲連接充以昭愼重云

大畑憲兵隊長 歡宴各機關

本埠新市街日本憲兵分隊大畑隊長於本年四月九日榮陞之際因支配屬員並事務繁忙未能與各界聚首暢敘引以為憾近更復因事務較前逾多屬員及馬匹亦已增加原住隊址不敷應用乃將公會堂招工修理新舍落成已於月之六日正式遷入於十二日開催新廳舍移轉披露宴招請日滿各界二百餘名以誌慶祝是日天朗氣清惠風和暢賢主嘉賓會集一堂宴至午后三時始盡歡而散云

吉林

考查郵差之勤務

吉林省城河南街一等郵務局李儒林局長現恐局內送信郵差有延悞信件之弊長此以往有悞郵政急應考查以重郵政該局遂於日昨特派專員逐日

電話局設地下線

吉林省城電話局馬局長現以該局建築自動電話所有外線准另設地下線以重話務遂已自廿前起開始動工修築地下線以便早日竣工云

吉海路追悼警員

吉林吉海鐵路局茲以八月廿八日第七次列車行至取柴河双河鎮間突遇胡匪多人劫車當經路警奮勇擊退不料是役巡長黃玉藻及警務指導員日本政平等四員受傷殉職該局遂於日昨假省立民衆教育館開追悼會以慰英魂屆時各界多往與祭均有誄詞輓幛並攝影以資紀念云

不准擅加地方捐

吉林省長公署現查和龍縣呈報地方捐竟將原定吉洋擅自改收國幣殊屬非是核與加捐無異未便照准該署已於日前特令該縣不准擅加地方捐仰即知照云

吉司令由京返吉

吉林省警備司令部吉興司令官日前親自赴新京晉謁最高軍事當局稟請要公茲以事畢未便滯京吉司令官遂於日昨由京返吉屆時該部僚屬均到站迎迓云

興京

股匪攻入縣街
魁局長督率隊兵擊退

本縣自前日滿兩軍東渡業將群匪根本剿除不但縣街即縣屬之九區咸樂王道正值慶祝堯天之際詎料被前擊潰悍匪蘇司令趙寶臣佔東邊海樂諸匪帮集合一隅默開匪隊計畫攻襲縣街乘吾縣軍力棉簿攻其不備遂於五日拂曉匪由四面包圍縣街匪數八百餘名內有流氓刀匪參雜其中當被巡哨警兵瞥見鳴槍射擊旋而警務魁局長暨日軍警隊並警察王耀珊與王澤普二大隊附督率警兵冒險邁進及至警援趕到匪團已行進街王耀珊大隊附犧牲己命率警兵在要隘恒記胡同口迎匪堵擊并有忠勇二警察在正大裕門前挺險射擊時約半個鐘頭該警士見匪勢衆無奈略退復而匪帮見警兵之猛擊料難勝敵加以中央分銀行護兵天和湧駐之稅捐局辦公處分差耿某之猛擊當將興京最注名之巨商萬隆畚絲房攻開施以無情之烈焰衆匪乘其火起嘯聚奔逃該商被焚一空幸未延連事後調查萬隆畚損失二萬六千餘元該聯號萬聚湧染坊損失在六百餘元并有紀皮舖客人于某被匪流彈將腿部擊傷當無性命之廣火焚新市街民房一所中街永春堂門前之電話線被匪拆斷彼時拆電線之匪被警兵將腿擊折此役共擊斃匪人十餘名傷匪三十名之多於早九時甫將匪帮完全擊潰我軍一名未傷現查興京街市警察隊除隨友軍出發外兵不盈百縣街幅員之擴大過此巨帮悍匪護衛縣街捨命衛民誠千古之勁旅警察中之左擘劉其原理殊不外局長素間勵精圖治王大隊附激勵之銳以至奏此奇功云

臨江

撫松胡代表來臨

撫松縣長張君傑三學識豐富性行端方任撫松知事五年終茲頌聲載道有口皆碑與古之循吏相較實無遜色刻因長撫地區警備司令駐節臨邑各營官佐士兵休養數日行將分防故該縣長張君乃派其警務第二分局長胡起琳氏代表縣長於月之三日前來向李司令面請機宜以便預修房舍以備防守官佐之住宿云

警備部發出 安民之佈告

長撫地區警備軍第七旅司令李公壽山來臨駐防一節已迭誌本報茲於九月一日在縣城通衢閭市張貼佈告大意謂本司令愛民如子疾匪如仇此次來臨抱有肅清匪患擊完商民之心仰我忠實良民優秀商工其各安居樂業切勿庸人自擾更勿呈奸挾詐致干未便倘本部士兵有不法行為本司令亦必以軍法從事云云

本溪

公司舉辦盂蘭會

本溪縣煤鐵公司於昨四日（即古曆七月十五）為慰死者工人於九泉特舉辦盂蘭大會在該礦區南山高搭蓆棚延請僧道焚香誦經超渡亡魂以慰死者於地下是日該公司職員全體參加與祭頗極一時之盛云

一分局長易人 祝慶蘭接充

本溪縣警務一分局設於縣城中央事務繁雜其地位之重要非外鄉分所可比擬故任斯分局長者非學識優良精明幹練之老手不敢肩荷重任事變後胡匪充斥地方不靖自王忠山任局長後晝夜宣勞不眠不息督屬整頓市民咸感其德有口皆碑忽於上月廿九日奉到縣令委祝慶蘭為一分局長王忠山聽候另委王局長即日遵令將印信一切整理清楚移交祝局長矣市民聞之莫不戀々難捨欲呈請挽留然公令已出恐亦無補聞祝君亦在警界多年對市區地面更有一番新表現

頭道溝匪訊

五區泥岔管界頭道溝住戶裴慶春家該裴係自衛團大隊長錢子忱部下分隊長於昨晚十時許突有匪人八九名各持槍械闖入室內彼時裴某並未在家萬惡之匪遂將裴某西廂房三間以火焚燒後該匪等又至該村滿裏將池某綁去並王姓六齡幼童同時綁去向南逃竄

南墳商會改選 郭鏡齋當選

本溪八區南墳鎮商會長曹國本現因任期已滿於昨該會招集全體會員二十餘名開改選大會當經衆投票選舉開匱結果春和盛經理郭鏡齋得六票為最多數當選為會長現正在交接中云

安東

警察廳於十三日 舉行開廳典禮
各機關首領均蒞臨觀禮 並假公記飯店宴會來賓

安東警察廳此番奉令改廳白銘鎮廳長來安即銜命著手實行並以八月一日已開始辦公諸凡手緒業已妥切該廳長為鄭重開廳紀念起見因訂定本月十三日午前九時假該廳大樓舉行典禮並分柬各機關首往觀禮上午十一時並假公記飯店大開筵會俾資聯絡而作紀念云

整頓交通 飭設木標

縣署頃奉省令查設置道標為警要務對於人民交通既多方便於日滿軍隊出動之際為便利軍行尤為要務各該縣長應即責令各區村長務於大小路上十字街路三叉路及各村口等處設置木標詳為載明方向鄰村距離以便交通惟地方民力疲敝已極未便糜費應以設施簡明為要云

警務局新委股長

安東縣警務局此次奉令改歸警察廳長白子靜接收後因著手將警務經一度之整頓茲又以內部職員亦略為調動計新委總務股長楊秉衡及保安股長文子玉其劉稚民及于情報員均改為督察員再餘者亦有調動至局務即以楊總務股代表局長主持一切云

黑龍江

全境胡匪大致肅清 實現昇平氣象
建國後江省軍剿匪成績

湖我江省地處邊陲山林叢密久為盜賊出沒之淵藪是以匪賊之產額遠出他省數倍討伐剿捕因之亦甚困難幸自張警備司令官到任後以捍國為天職保民為已任故對於匪賊殲滅早經具有決心是以到任未久即將久經盤擾各地之李海青天照應等大股悍匪及反滿軍隊馬占山蘇炳文張殿九併其餘孽羅剛鄧文等次第解決逃亡殆盡所餘者亦不過零星小匪時出擾而張司令官猶以責有未盡復於今春四月招集各旅長開軍事會議除討論教育及整飭各項要務外而對於匪賊之剿捕特加詳細之討論而授各旅討伐之機宜俾為此後剿捕之方策而對於本部內之情報處置敏捷軍隊派遣迅速上力加改善又兼各部部宣傳委員會及各旅指導官之指示刻各軍官兵對新國家均有相當深刻之認識併了解國家養兵之義意故每次出剿均各自帶人馬給養對於民間毫不騷擾而對於衝鋒陷陣又各人人奮勇為國效命非得良好結果誓不回防迄至今日為時雖未半載而對於剿匪早經獲得良好效果江省全境現已大致肅清較之奉吉各省早現一種昇平狀態矣茲覓得最近之江省各軍剿匪成績表一紙披列於後以資參考云

附剿匪成績表一紙

混成第三旅騎兵十四團二四連步五團二營步六團及迫擊砲連於四月七日在嫩東縣屬羅家窩堡黑帝廟一帶剿捕老來好新要等股匪獲槍十一枝牛馬六七十頭匹斃匪十九名擒匪四名陣亡騎十四團少校連長王文魁步六團追砲連排長郎士榮二員士兵四名騎二連長王樹萱及士兵十二名一併負傷

混成第二旅騎兵第八團於六月二十日在綏化縣屬宋老七魚房子沙坨子附近剿捕九江股匪獲槍九枝救下人票三名斃匪七十餘擒匪一名第四連上尉排長李樹森及士兵七名陣亡負傷者十一名

騎兵第三旅七團於六月二十九日在嫩江縣屬嫩漢路十二站剿捕步八團叛兵陣獲雜色大槍四十枝擊斃叛兵五十餘名馬二十餘匹陣亡少校連長李興堯一員士兵四名負傷代理排長一員士兵八名

混成第二旅騎兵第八團八月九日在望奎縣屬藍旗宮家窩堡剿捕占江龍治國等股匪陣獲大槍四枝小槍二枝斃匪名生擒三名九

騎兵第二旅第六團八月十二日在綏濱縣六區小燒鍋屯剿捕平東股匪二百餘名獲大槍四十二枝廢砲彈八十四發斃匪四十餘名

混成三旅騎十四團二連及步七團六連於八月十三日在泰來縣西北管家圍子剿捕西來順五龍江東等三十餘名獲大槍四枝德槍一枝橹子手槍一枝鐵馬二匹斃匪十五名陣亡士兵三名傷士兵五名

騎兵第二旅於八月十三日在湯原縣城剿捕陶部叛匪五六百名斃匪數名陣亡兵二名傷兵二名

混成一旅十三團於八月十五日在安達縣雙山子西防風屯一帶剿捕平心闖四十餘名獲大槍十枝斃匪二十一名生擒二名陣亡兵一名傷士兵四名

騎兵第二旅第四團於八月十五日在湯原縣德發屯剿捕五金八河股匪獲槍六枝洋砲一枝斃匪十八名擒匪十一名

混成三旅騎十四團第四連於八月一日在泰來縣抓劉屯剿捕文武股匪十餘名獲大槍一枝擒匪三名

混成一旅騎十三團於八月十六日在安達縣三家窩堡剿捕東山掃匪平東洋等四五十名獲大槍四枝小槍二枝斃匪六名擒匪二名傷兵一名

混成五旅十團八連於八月二十一日在拜泉縣屬通背河東河口剿捕青龍北侯股匪三十餘名獲大槍二枝小槍一枝斃匪首青龍北侯二名傷兵一名

混成五旅步十團迫擊砲連於八月十一日在青縣同縣北廿井子屯剿捕大家好洋二十餘名獲大槍三枝小槍二枝斃匪首大家好青山等三名

九台縣

正義團員晉京 加入誓盃禮

正義團總支部副部長李蘭波氏現奉新京本部命令定於本月十二日在新京行加盟誓禮仰屆期率團員晉京加入典禮云

孫團總被掠 索價六千元

巨匪三江好自竄擾縣界以來各團隊分路痛剿因寡衆不敵之故致本縣商團孫玉清團總失機被掠並遭綁貫耳之慘茲據本縣第二區第九保團丁李某現由戰區歸來經記者詳詢孫團總之安危始悉巨匪三江好自掠該團總後意在槍毅嗣聞孫團總之資產頗豐遂認為奇貨竟索價六千元限期歇贖現本縣聞報復調集重兵前往究剿云

地方已平靖 難民紛紛返里

自巨匪三江好竄擾縣界以來四鄉之農民咸避難縣城現該股匪被官軍剿捕將盡又屆百禾呈穗之期因皆返鄉安度云

城區治安恢復 難民多遷回

近月以來城區得軍警之捍衛安如磐石不似前月之驚悚凡小康之家前者多數遠遷他處現既不似月前恐怖狀態業已逐漸遷回云

指導官轉任啓行

本縣指導官山本陽氏奉令轉任賓縣警務指導官一則已誌前報該氏已將經辦公務交接就緒於月之九日啓行蒞任云

正義團張貼標語

大滿洲正義團支部於日之三日在本縣各市巷張貼標語如協力和睦為大滿洲國盡忠慈悲仁俠為人道而奮鬪上下一致勿忘互相救護之精神期以民族之和平與福祉之增進以上輝煌淋漓之標語滿佈市巷自一日迄今市民加入團盟者接踵相至云

股匪被剿 渡河逃避

巨匪三江好自被官軍痛剿後不但傷亡頗衆而逃竄尤夥致該匪股已潰不成帮現被官軍捕剿火急毫不稍縱致逃竄無路只得逃渡領馬河左岸藉柳條通暫為依託以避一時現官軍又增加實力以期蕩平云

正義團預備講演

大滿洲國正義團九台縣總支部副部長李蘭波氏鑒於地方民衆對正義團之宗旨不甚了解預定假中和樓戲園開始講演出席人員為王紹基盧是亘崔珍林仲涵等氏皆該團之英俊後想屆期聽講者當有一番盛況云

捕獲通匪嫌疑犯

本縣鐵道南魏家館子主人魏某自遊台城迄十餘年之久平日安分作業從未聞有軌外行動及一切不法行為也忽於月之六日魏某突被縣公署收押為驚傳遂向本關係方面探詢始悉該案之原因也因魏某之工人名李福者於前數日辭工赴樺皮廠土門嶺等處被土門嶺地方警團所獲刑訊之下供認是三江好巨匪之義子並供出魏某有通匪情事云云查魏某雖係小本經營尚不致交接盜賊果有其事然亦出於意料之外望我賢明縣宰對於本案加以注意也可

新立屯

邢主任由黑歸來

新立屯電話局主任邢煥章前往上峰訓令架設新民彰武一帶電話接令之後即購買電桿積極飭工開始架設於前日已竣工已通話多日由此新民彰武消息更為靈通邢主任以有面向上峰詳報一切前赴黑山頗為總局長所嘉許於今九日已返新鎮矣

第二連奉令移防

滿洲國陸軍混成第四旅第二連前曾駐防邑東小三家子一營前日得上峰電令命移防於新立屯聽候開斯以郭連長率隊於八日來此分駐於廣和當永和泰等家以待候開事畢仍須返回防地云

遼陽

遼中縣設立 日警派遣所

邑日站警察署清水署長現因遼中縣向無日警署及派遣所其治安頗壞顧慮於此特派內藤部長以下巡查八名及巡捕長楊福堂以下巡捕二名共十餘人赴遼中縣城內設立日警派遣所而保護該縣治安及國人之生命財產云

拿獲私宰人犯 送警局懲辦

邑北門外居宰場醫官鍾井清氏日昨在南街查獲私宰肉舖福順長執事李萬福私宰豬一口假戳二枚又東聚園東陸園東利園西街秦肉舖北街孫肉舖文廟街葛肉舖等私宰戶共七家人犯十名一併送交警務局從嚴罰辦以儆效尤而利稅收云

法院旁聽記
少女私奔情人處 竟爾甘心作妾
嫡妻偵知報告警署成訟 法院對審女說是被誘姦

有孫殿林者年二十六歲瀋陽縣人也家住大北邊門裏開設振興煤業公司去冬十一月間住小北關與張于氏者年四十五歲亦瀋陽縣人住同院內張于氏有女淑華年十六歲三月十四日生人為生性風流面貌姣好於大北關同和祥商店女工行為淫蕩而孫殿林又素嗜女色以致二人眉來眼去又而情深於今春五月二十五孫殿林開設煤業公司後即行搬至大北邊門之現住所因已往之情意綿綿淑華竟於六月二十四日還自奔赴殿林處甘愿為妾殿林遂與賃屋同居迨至七月四日被殿林之妻孫徐氏偵知因恐被淑華之發覺與已有關遂至五署報告經五署派警捕獲送交瀋陽地方法院檢察廳經檢察結果孫殿林確係罪犯合誘遂起訴於瀋陽地方法院日昨開庭審理孫殿林已完全承認為尚有調查之必要故所須再審茲誘日昨審理情形如左

問孫殿林你多大歲數答現二十六歲問你是甚麼地方人答我是瀋陽縣人問你家在甚麼地方住答我家住在大北邊門裏問你是幹甚麼的答我開設振興煤業公司

問張淑華你多大歲數答我現年十六歲問你是幾日生人答我是三月生人問陰曆陽曆答是陰曆三月十四日問你是屬甚麼的答我是屬馬問張于氏張淑華是你的甚麼答是我女兒問你女兒是屬甚麼的答是屬馬確是十六歲問你女兒是民國幾年生人答民國七年生人問你家在甚麼地方住答在小北關問你和張淑華在一起住嗎答是在一起住問孫徐氏你多大歲數答現年二十七歲問你是甚麼地方人答我是瀋陽縣人問你在甚麼地方住答住在大北邊門裡問孫殿林是你男人嗎答是問你們在一起同居嗎答在一起同居問張于氏你家都有甚麼人答我家裡有老頭子兒子女兒問你幾個女兒答祇這一個女兒你女兒是在家閑着還是做甚麼的答他在同和祥商店做女工問你男人是幹甚麼的答是個做買賣的

問孫殿林檢察認為你有和誘張淑華的嫌疑已給你起訴了你說一說是怎麼回事情（孫殿林跪下）答我甚麼話也沒說請看張淑華的筆錄請法官急速給我判決吧我認處徒刑問你起來還得問你幾句（孫殿林立起）問你怎麼和淑華認識的呢答我和他在一個院裏住過我們就眉目傳情問那時候你和他有姦沒有答沒有那時僅是眉目之情問你和張淑華甚麼時候才有的姦答在六月二十四問是陰曆陽曆答陰曆問你那時候就不和他在一個院住了嗎我從開煤局子就不和他在一個院住了問你是甚麼時候搬出才不和他在一個院住了答是陰曆五月二十五六吧問搬出來以後你還往張淑華家去過沒有答從搬出來一次也沒去過我盡在櫃上住着了

張淑華供

問張淑華你說說是怎麼一回事答孫徐氏到我們家去串門叫我往他們家去問孫徐氏甚麼時候到你家去的答是在五月二十三那天（孫徐氏揷言說我得搬出來以後一次也沒到他家去他們純粹是賴我的話全是編造的）問張淑華孫徐氏甚麼時候到你家去的答二十三晌午十二點問他說叫你去幹甚麼答他就說叫我二十四上他家去串門到下晚他也不叫我回家問他因為甚麼不叫你回家呢他怎說的答他說叫我在那過日子和孫殿林成親問你們倆早有姦沒有答早先沒有問你們倆早不是在一個院就眉目傳情不是好嗎答確是他叫我串門問你串門你怎不回家呢答孫殿林不叫我回家問你不要任意說你以前說的話全在卷亦全在這呢你在警察廳不是說原意嗎答我沒有那樣說

孫殿林供

問張淑華甚麼時候上你那去的答他二十四那天去的我沒在家我在櫃上呢我下晚回去才看見他問你們從這天才有姦嗎答是就從這天才有姦以前沒有問張淑華去幹甚麼呢答他甘愿給我做妾問上頭沒有答當天就上頭了張淑華說他們叫我串門不叫我回來他們逼上頭我不敢不上頭問你怎在那住那些天呢答他們看着我不叫我走啊張于氏說我去找還不叫回來呢問你甚麼時候才知道（孫徐氏揷言說他也沒找着我報告五署他第二天才報的當時答給他二百元錢就娶到一家了這個事了他們這事我一點不知道他領他住外邊租房子過回家打我我知道了我就報了我怕他們連累我到現在他們還賴我問孫殿林張淑華沒和你在一起嗎答沒在一起法官想那女人希望他一男人有這事法官說下次再開一回庭再調查一次就行判決云云

醉裏
（羅黑芷著）（廿八）

那土岬橫出在航線的側旁黑魆魆地伏在前面像一個爬到河邊來飲水的古代的動物曾吃的浪聲漸漸更近地到了客人們的耳內、前面汽船尾上的一盞紅燈彷彿變了前進的方向

忽然、全船中的人們覺得他們的身軀彷彿被拋擲了起來似地齊站立不穩、頃刻間便是黑暗了、冰冷的東西浸透了他們的頭髮、眼睛、鼻子、和耳朵、冰冷的東西浸透了他們的衣服、皮膚、血中的希望、完了、這全個拖船和心臟、愁思、和歡樂都在這一剎時、因為那汽船行駛太速以致在土岬拐灣處碰斷了牽船的纜索而破碎了

那突然受了震動和驚駭的小汽船、在水面上猛然打了半個圓圈、斜横地駛近岸旁停在那兒、嗚嗚地嗚着哀傷的汽笛向岸上居民報告、他的朋友遭了難、但是在這樣冷的黑暗夜中、岸上遠處小屋裏的主人也只能從夢中側着耳朵去聽這奇怪的汽笛聲

那小汽船鎮定了以後、許多的客人和茶房齊裹起衣服擁擠在船舷邊的提燈光下、喧鬧着、呼喚着、歎息着、有的竟哭泣着、那是因爲他們的親人或者同行的朋友在那破碎沉沒了的船上和他們永遠不能見面了、提燈的光射在這船旁附近的捲打的水波上面、大家睜起眼睛在那黑暗中的一線岸旁水波裡搜尋看有沒有什麼活動的黑東西曾從水裏爬上岸來、七八個自告奮勇的水手和客人、用竹篙撐着跳上岸去、沿岸踏勘、他們來回地仔細瞧着、什麼生命也沒有、烏黑的天空在他們頭上張開、背後整排的土岩、前面是那些枯了的蘆葦在他們耳邊槭槭地響着、無際的夜神坐鎮的洞庭之波、一陣一陣送過那浩蕩的濤聲來

他們回來時、忽然瞧見岸旁淺水中有一團黑的物事、一個人走下水去將那東西撈起、在那提燈射過來的微末的光裏一看、原來是一個出門人用來裝貨物的篋簍的蓋子這東西的邊、似乎是曾被人的手指緊緊抓過的、現出幾個洞穿的小痕跡、一條篋縫裏還拑夾着一片濕漉漉稀爛的東西彷彿是紅色的碎紙片

他們的期待是絕望了、他們快々地從淺水裏爬上船去、聰明的讀者們也容易想到、我們的紅臉貨販就是這樣忽然地隨着些旁的丈夫和父親們消滅了

失名者

一家房屋的一個窗臨街開着、因為這是初冬日的一個晴天、溫暖的太陽正佈滿在那白色牆上、照見七八隻小麻蒼蠅如最微細的黑點般帖伏在那窗台邊不動、有時他們亂飛起來、在窗旁一二立方尺的空中打個回旋隨即又落下在原來的地方、他們驚擾地飛動的時候必定是有人從窗下過去了、或者是那窗內發出了可以使他們驚駭的響聲

從上午九點鐘、這些小麻蠅便偶然聚會在這兒、一直到了十一點半鐘光景、依然在他們反覆着的情形裏生活太陽的光稍稍加了些兒溫度曬在人們的皮上生出很愉快安適的溫度的刺戟、於是這些小麻蠅們的活動比先前更厲害、他們不但只在窗台邊了、有時還侵犯到街中行人的耳朵和嘴角上、或者便攻進窗內去那裏面的情形我們就不得而知了

恰在此時這窗下忽然多了一個生物、從小麻蠅的眼睛看來便是一個奇怪的龐大無比的生物、只見那窗下白光刺眼的牆上

鄭家屯分社啓事

逕啓者本分社現已遷至老稅局子胡同容久照像館對門如有登刊廣告或訂閱報章者請駕臨茲處接洽為荷此佈

分社長　馬吉長啓

內外論潮

中歐政局一大癥結
「丹其希」問題觀
德波兩國長年爭執　此次忽傳圓滿解決
(上)　……(雪痕譯)……

曾被稱爲歐洲政局一大癥結之波蘭與丹其希之紛爭、近將見圓滿解決、此係兩當事者代表間、關於維持中歐和平、已成立協定業經簽字已畢故也、按協定內容、尚不得詳、惟此歷年之問題、依此協定、果能易然以言其解決乎？

◇…平和條約之禍根

夫丹其希問題、若概觀之乃爲戰後紛爭一中心之德波國境問題之一部、換言之亦即平和條約所遺留禍根之一也、顧凡爾賽平和條約、已由德國奪出許多領域、而頒與新興國矣、若德國東部國境、由上部西列嘰亞通巴爾其克之前普魯士州之一部、已割讓與波蘭、因此德國本國一部之東普魯士、乃挾此割讓地、而由本國剝離矣、按此割讓地之一部、即所謂波蘭廊下是也、而此廊下東北方、面積約七百平方英里之丹其希、則置於國際聯盟管理之下、以使之成爲自由市、然其實亦係因波蘭經濟的發展、遂擬於面臨巴爾其克海與以海港、此其主要目的、而丹其希市之鐵道、水路通信等々仍承認波蘭之行政權、次如稅關、波蘭亦占支配權、德國對此爲統一其領域起見、曾聲言奪回波蘭廊下與丹其希云云、此不待諸希惑拉現政府之主張、蓋爲戰後德國之輿論也

丹其希問題之根本的解決、進一步或演成平和條約之改訂、故問題之波及、誠於歐羅巴時局、具有微妙關係、固一大問題焉！

◇…與格廸尼亞港之競爭

然丹其希此外與波蘭間更有以發端於經濟的原因之一爭端、即丹其希成自由市以來、迄至本年五月、其與波蘭間之紛爭、已提訴於國際聯盟者、達百零六件之多、最近尚有卅餘件未解決之懸案、就中最使丹其希市民神經興奮者、厥惟波蘭格廸尼亞(Gdynia)港之競爭問題是也、溯當世界戰爭前、以東北歐羅巴一要港、而占有獨佔的地位之丹其希港、因陸上運輸之發達、今已見許多衰微矣、然自布自由市制、以及得以保障其爲波蘭開港場之地位、乃頗得挽回此種頹勢、該港貿易額、遂逐年增加、如斯丹其希市民、雖失却德國之國籍、亦寧願獲此實質的利益、然好事多魔、波蘭由一九二一年在丹其希北方僅八英里之格廸尼亞、計畫築港、一九二四年與法國建築業者訂安合同、遂着手興工、至其理由、則謂波蘭之經濟的發展、實有第二開港場之必要云云、其後對格廸尼亞港之施設、逐漸充實、而經格廸尼亞港之貿易、亦呈躍進的增加、以致曾不過僅爲一漁村之格廸尼亞、今竟爲具有四萬五千人口之開港場矣、如此丹其希之獨佔的地位、不獨被其侵奪、即國際聯盟所與之保障、亦無効力、丹其希因此、乃訴諸國際聯盟、聯盟理事會去年五月曾爲決議、波蘭須於最大限度利用丹其希港、但其決議究實行至某種程度乎、誠疑問也

◇…丹其希所持之理由

茲爲明瞭丹其希與格廸尼亞之競爭狀態、試比較兩港之貿易額(如下表所載)查丹其希貿易、迨至一九三一年極其增大、而去年即大見減少、反是格廸尼亞之貿易增加、竟呈突飛猛進、去年雖亦減少、其減少率則極少、是以已得與丹其希貿易額、並駕齊驅矣、更據丹其希方面所言、波蘭將米、捲煙、砂糖、牛酪、卵等高價品、均使經由格廸尼亞港、其從往丹其希者俱爲石炭鐵鑛等、在數量上經由丹其希之貿易額、雖占波蘭總貿易額三成八分、比諸經由格廸尼亞之二成五分、頗示優勢、然在價格上、則僅不過二成二分而已、且波蘭經由巴爾其克海之貿易額、尚難預料將來有何增大、通觀一九二九年丹其市格廸尼亞兩港之貿易約一千一百餘萬噸、而丹其希一年可有過輸一千二百萬噸貨物之能力、故波蘭有一丹其希港、本可滿足、而今竟使格廸尼亞亦爲具有千二百萬噸運貨能力之大港、其何故哉？……如斯丹其希商人、今已沈淪於衰退之域、造船業以及工業、皆極不振、失業既增加、破產乃頗出、曩日曾以綿絲集散場、獲得中間利益、今則此類甘脂、俱爲外人所吸、而丹其希市民手中所餘者只不過貨物經由地殘滓耳(未完)

由經濟上觀測　遺產稅的效果　(續)
(沈星若)

由納稅的經過看來、即可發見白氏區別收益稅和資本稅的差誤、例如某甲經營溝渠、終年勤勞所得的薪俸中、應納一百元的稅、這當然可認爲收入稅的例子、照白氏的說法、這種稅是無關於國家生產事業的、但亦未必盡然

果然這種稅的結果、不會妨礙某甲的生產事業—溝渠—的、實際上不過某甲所有的一百元轉爲政府所有而已、但是這百元的稅款、某甲可以把他存儲起來、或借給別人、或購買消費品、或添購資本用具、或償還債項、倘使在政府手裏、於上面的幾種使用法中、也必居一於是、總之、這可以證明無論那一種租稅、對於生產資本的數量、發生何種效果、是很不容易預測的

白氏所謂資本稅、即指某乙於其繼承的財產中、納百元的遺產稅而言、但某乙或許本來儲蓄了百元的旅行費、因爲付了稅款而放棄其旅行的意思了、再則政府征收這筆稅款、也許用以開濬溝渠、由此看來、白氏所認爲資本稅、所認爲妨礙社會財產的積聚的、而事實上反增加了資本的供給了、因爲國家把該款開濬溝渠、代替了某乙海濱的浪費、即使退一步說、假定政府並不用來開濬溝渠、而以償還國債、該款也許因公債還本而轉到某丙的手裏、某丙縱使是個浪費者、亦未可知、但依我們精度、他多份把此款用於生利之途、或再借給別人作生產的資本、那麼比較在某乙的手裏把他浪費如何？可見這種稅不一定像白氏所意想、妨礙社會上財產之積聚的、而結果或適得其反

托雪拿也是相信遺產稅本身含着剝削資本性質的他說「這種稅除非保持極低的稅率、否則常有侵蝕資本的趨勢、因爲他是從產業的本身中抽取、而不是從收益中抽取的、因此遺產稅足以減少個人的「資本」同時也引起社會資本的短創」

托氏用審愼的態度把「資本」兩字加以括弧、其涵義自然與生產的資本—具體的生產器具—有別、我們自無從批評遺產稅剝削資本的情形、講得最新奇最堅確的莫如麥龍氏他說：

「假定所有的遺產、不論其大小、都一律抽40％的稅、則經兩三傳之後、所有的私有財產、將完全歸於消滅、因爲政府抽了這種稅、不過供其繼續的消耗而已、結果則全國的財產未見爲政府所吸收、卻是無端的將財產通統消費而一無賸留了」

照麥氏這種說法、幾乎認遺產稅是一種妖術杖、可用來將私有財產一舉擴清、不是很神妙嗎？他並且認爲這種稅對於土地的效果、和資本同樣的不幸

「在極高的繼承稅率之下、現在所有的土地(在英國)已失其價值、極大的田產、現在可以用比墾殖所費還低廉的價值來購買了、換句話說、就是土地因爲繼承稅而變做無價值、並且不復有收益了」

要發現一種理由差誤的所在、最有效的方法、便是找出他論理上的結論來、但是這裏麥氏自已已經照辦了、我們祗須看他的結論就曉得他的差誤所在、其次、應該討論的、即無論何種稅、甚至名爲是收益稅、亦許直接影響資本的積聚、這一點近來漸得一般的承認了、尤其是英國的經濟學者、司登潑論遺產稅對於資本的效果說：

「政府的經費、是不得不取給於租稅的、假定不得富翁的遺產上徵稅、而完全靠中產階級的所得稅、則他們向來慣於儲蓄的、或者因此中止、而被逐出於投資之場了、蓋我們固無從識明遺產稅之阻礙儲蓄、比較所得稅更甚也」

李嘉圖較其祖述者爲敏銳、據他的意見：租稅之歸著僅就表面上觀察是不能得其眞相的、眞正的歸著也許和名義上絕對不同的、他說：

「租稅之加諸資本者、未必是資本稅、加諸收益者、也未必是收益稅、例如我每年的收益爲一千磅、須納一百磅的稅、這果然是一種收益稅、但我對於稅餘的九百磅是否夠我消費乎？倘使我每年依舊要消費一千磅、則抽稅的結果、不是侵蝕了資本嗎？」

的確、李嘉圖對於遺產稅並不表示好感、但也並不反對、因爲遺產稅足以減少現存的資本、或與別種租稅不同、阻止未來資本的創造

◇遺產稅對於資本之分配……

遺產對於資本之分配、也有極大的影響、我們知道勞力土地和資本是生產的要素、要素不具備、果然不能收效、但是關係更大的、是經營與管理的方法、資本必須教最善經營的人去支配的、方能收得最大的生產效果、現社會雖然沒有一種積極的行爲去分配資本、但不知不覺之間、資本會自動的流到企業家的手裏、因爲經過普通的競爭、無能力的資本家、都慢慢的淘汰、他們自願把產業賣掉、或被迫而不得不賣、這種產業被一班善於管理的人所購買了因爲產業可以購買而取得、所以趨勢常移入生產最多之一途

抑有進者產業之因遺傳而取得者其繼承之得主、未必是最適宜於經營此產業之人、所以有人主張將遺產稅率提得極高、俾資本轉入自由競爭之域、而促進生產的增加這確是一種很好的提議璧瓦較授述其情形如下(未完)

弭兵說
(鄭孝胥)

(一)

人道不明、於是謀國者、各營其私、利己損人、以强凌弱、以衆暴寡、此兵禍所以日亟、人類所以日殘也、世之人皆曰、國而去兵、不足以立國、此言也、特爲恃兵以均勢者言之也、有角力於此、擘其一臂、則其勢必負、固矣、然即使無擘臂之困、而任其角力、不止、終必至於兩斃、雖恃力者、亦將自知之也、悟其必終於兩斃而釋忿以圖存、不亦可乎、使罷其角力之擧、而不能以自存、猶可言也、今以角力之故、而幾於不能自存、則欲長恃其力以達於我存彼亡、是亦不可以已乎、嗚呼、恃兵以立國者賦斂之重、死亡之憂、其民不能堪矣、昔者、太王受逼於狄、不忍以爭地之故、令人民受兵革之苦、君子不以所以養人者(土地有出產能養人故人云)害人、因避狄於歧、人民歸之如水之就下、其後周興於歧、享有中國者、八百年、而侵人之狄、未幾即衰、此非明於人道而足以興邦之明證耶、立國於今世、果有不嗜殺人者、則天下必歸之矣、雖弭兵可也

(二)

當世之士、心知阻兵之危而又憂王道之危、此兵禍之所以難免也、撫劍疾視者以退讓爲怯、以怯爲恥、然則甘於鬪死、而無暇他慮、此鷄蟲之鬪而已、今於阻兵之日、而稱王道、彼將別爲深恥、以爲與逃死無異也、使其阻兵而凌王道、則阻兵者可以唯所欲爲、則阻兵者利矣、苟不能唯所欲爲、而復有稱兵以止之者、阻兵者之自斃與斃於王道何異、萬章所謂宋小國也將行王政、齊楚惡而伐之、孟子以爲苟行王政、何畏齊楚、孟子釋王道之非危、而天下莫之信、此其信道不篤、而終於不能自解者也

(癸酉三月初二)

◇註—阻兵、阻、恃也(左傳)夫州吁阻兵而安忍

◇註—鷄虫之鬪言鷄啄虫人傳鷄得失均小也(杜甫傳鷄行)小奴傳鷄向市賣鷄被傳急相喧爭家中厭鷄食虫蟻、豈知鷄賣還遭烹、鷄虫得失無了時、注目寒江倚山閣

今之倡言弭兵者、皆阻兵以自保者也、謂倡言弭兵者其意不誠乎、吾必曰、非不誠也、果出於誠而不能取信者何也、曰兵固不厭詐、安知倡弭兵者、非即出於兵謀也、盟誓之言必曰、成無爾詐、爾無我虞、安知此盟誓者、又非出於兵謀也、世莫不以詐爲固然、以誠爲不必然、何也、則以阻兵自保者、不憚以兵謀從其後、固擧世所同懼也、握殺人之器、而懷人之心、其終亦必出於鬪而已矣、英意德法四國之合、欲先立於不戰、以制天下之戰、雖兵謀乎、蓋不背於弭兵之策也、若以去兵之國、與不去兵之國、在不待盟誓而信者、去其阻兵自保之意、則弭兵之說將不倡而自行、無詐無虞其本在此

(癸酉三月十日)

時評
變相之蛇蝎何多
(知非)

近日報載蟲類動物、形質特異者、北票口營子村東寺內、出現双頭蛇一、河北定縣六區吳村迤北、亦由古寺之內、發現巨蝎二、載之報章、讀者咸以爲怪、而抑知不足怪也、今日之蛇蝎、遍地皆是、有有形者、有無形者、人對於有形之蛇蝎、固然少見多怪、而對於無形之蛇蝎、反不知怪何也

◇胡匪綁票勒贖、毒害人民、官兵威嚇閭閻、俾民見之生畏、贓官惡吏、以及劣紳土棍等、合而魚肉鄉民、無所不用其極、總而言之、何一非蛇蝎之尤、人民受其茶毒、安之若無事然、無他到處盡是、習常見慣、不以爲怪耳、故人見有形之毒物、心猶惴惴、而見無形之毒物、雖見一若未見焉

◇尤有異者眞正毒物、不離乎古刹清淨境界、每不欲與人相見、偶爾見人、乃係避之未及、非若變相毒物、於光天化日之下、彰明較著、概以民命爲兒戲、而作踐之、是爲不同之點

放送講演
滿洲家庭組織及其將來之趨向　(續)
(陳華)

至於在小家庭內的尊親屬就不然了、如果大家庭內的尊親屬是屬于主要地位的話那末至于小家庭內的尊親屬就是附屬地位了、因爲大家庭事務紛繁最需要的是家庭的行政管理、所以老大爺與老太太們還能勝任、至于小家庭因爲組織簡單、生產與管理有時不能分開、或者無須乎分開所以上了年紀而不能從事生產的尊親屬、就常常是被淘汰了、還有尊親屬至大家庭內的經濟關係、是很優越的、至于在小家庭內關於繼承財產方面尊親屬在習慣上、常々按照繼承者的數目、分作若干份、每人一份、自已也得一份、以後就以自已的這一份作日常零化、而食住問題就完全由已經繼承產業兒子們輪流負擔了、他們這個輪流方法說起來很可笑、假如是有三個兒子的話、那末一定要在每個兒子家住十天而且在每次輪流之前、要用秤稱々他的重量、以作健康的標準、假如起初是一百三十磅、而等到十天期滿、落到一百二十磅的時候、那一定是該班的兒子對尊親屬飲食不週、待遇不好、其他兩個兒子就要起來責難了、其實他們的意思是很好、可是這樣一來、尊親屬就有點類似「猪」的嫌疑、祗圖養肥了、可是他們究竟是幸福的、能夠有好飯吃呢、至於本身沒有財產的尊親屬就可憐了、在事實上說他沒有義務祗享權利本來已經是勉强、還埋怨甚麼兒子供養菲薄可是在人情上說、未免差一點然而現在人們關于這一點似乎太漠然而且不以爲意呢(未完)

清補妙品　百齡機　男女老幼四時宜服　有意想不到之效力

純淨及含[illegible]　補力多　療肺治咳　壯補全身　功效偉大　一服即知

得之則生　生丹　碎瘟防疫　起死回生　家居必備　旅行必攜

九福乳白魚肝油　味美無腥　世界獨一　滋養豐富　優良製劑

上海白克路　九福公司總發行

東三省總經理奉天鼓樓南　五洲大藥房　自動電話四三七六

新京　益發銀行
安東、上海、天津、北平、樂亭、山海關、留守營、昌黎、奔城、太谷
湯家河、濟南、泰安、周村、濰縣、德州、煙臺、青島、太原、榆次
本行專辦各處匯兌並作存放各種款項外放信用保證貼現抵押收存定期活期均可相商規定利率無不公道兌匯計分信匯電匯四票匯等類悉從客便所收匯費特別低廉信用素著手續簡捷久爲各界諸君稱善並爲便利顧客起見收付各款及匯兌等而於營業時間外猶可通融茲將通匯各處地點列下、哈爾濱、黑龍江、安達站、雙城、張家灣、三岔河、烏吉密河、安嶺、望奎、拜泉、克山、北林子、佳木斯、富錦、吉林、樺度廠、下九台、四平街、大連、開原、公主嶺、營口
本行營業部(日電話二二〇五匯兌部日電話二二六一電報掛號華文四一三五
(電話二九六總經理室日電話六七三蓄儲部日電話三六三
滿洲各商埠地均有分莊滙兌　河北　江南　山東　山西　各省城鎮滙價低廉手續簡便

株式會社　滿洲銀行
大連市伊勢町六十九番地
電話代表四一二一番　振替大連三〇三番
資本金一千萬圓
頭取　村井啓太郎
支店所在地
金州、普蘭店、貔子窩、鞍山、奉天小西關、開原、公主嶺、范家屯、長春、吉林、撫順、本溪湖、安東、興隆街

萬有錦箋

颶風襲滬後 轉襲日美兩國
各重要都市 人民死傷甚衆 物質損失更爲重大

據香港電訊、香港天文台報告、颶風現在高麗南方、向東北偏北吹行、又據得克撒斯州電訊、因上週摧殘古巴及加勒比海各島之颶風、向此間襲來、故四日此間怖滿恐懼、四日以每小時六十英里速度之狂風、進襲此間、據報此項狂風、距此間僅有數英里之遙、軍隊已奉令出巡、並從事救助傷亡者、據哈瓦拉報告、此次颶風之害、人民遇難者至少六十三人、受傷者無數、據加勒比海交通已恢復之各島報告、此次風災、死傷甚衆、財產損失極重、沿墨西哥灣各地、均豎立大風警告標誌、並作大風襲來之一切可能的戒備、深信上週大風加勒比海中必有多數小輪沉沒、據巴哈馬群島哈白島電訊、此間遭過風災、損失最巨、此次風勢之劇烈、爲六十年來所未有、房屋吹倒者無算、碼頭均全破毀、港內小船、多爲潮流衝散、街市自來水供給已斷、果樹與農作物均無收成之望、按巴哈馬群島在福羅利達州之東南、古巴島之東北、據比亞斯電訊、三日晚颶風進襲本城、來勢甚兇、物質上損失甚鉅、幸未傷人、據紐約電訊、福羅利達消息、現正進襲福羅利達海岸、威所過之地、其附近城鎮、恐遭重大之損失、三日晨以後、與福羅利達南部之電話交通、皆已斷絕、大概南海岸一帶已經發現此猛烈颶風之光臨、當局業已警告沿海居民、準備退出家園、因颶風之後、或將繼之海嘯、據漢城消息、由三日早至四日間、經慶尚南道沿東海岸及江原道前進之颶風通過地帶、均遭受風水災、截至現在止、各地罹災人民、計死亡十四名、負傷六名、失蹤十四名、此外並似復被水沖失房屋二百五十戶、船舶百二十四艘、據東京消息、北九州一帶、四日朝來發生大暴風、關釜聯絡船缺航、各地被害達相當數、福岡方面、哈艮別古馬戲團之天幕倒壞、現在極力警戒以防獅子等猛獸逃逸、又福岡五日電、向北九州襲來之暴風雨、四日午後二時頃最猛烈、風力漸衰、午後六時全然平穩、各地似有相當之被害、但人畜無影響、長崎地方相當猛烈、幸市內無被害、港外二子島附近防波堤、被波浪沖毀、又鹿兒島出水郡阿久根村地方、於四日午突起暴風、因適值滿潮時、故浪巨如山、猛擊海岸、而將堤防擊毀三處、沿岸民房多遭水浸、電報電話亦遂爲之不通、又東京地方之房州海灣、因受低氣壓之影響、於昨日夕刻起、即遭颶風、而至使深川方面民房被水浸入八百餘戶

颶風吹倒上海古鐘樓 鐘身完好如舊亦云幸矣

上海之北橋明心寺古鐘樓、係上海縣稀有之古蹟、建於大明萬曆十四年、以年久失修、經風霜雨傾、早已坍圮、僅存殘骸空架、尚支持古鐘矗立道旁、該鐘銅質、料重三千六百斤、上海縣紳士、已籌集欵項、於縣府之旁、新建鐘樓、現尚未工竣、詎舊鐘於九月二日下午四時、在風嘯雨吼之中、突然傾跌、聲音之大、宛如空谷雷鳴、附近居民、無不震驚、幸無路人走過、致未傷人、鐘身亦完好如舊、亦云幸矣

杜絕娼源 廢除賣良爲娼 暗紛地獄曙光

河北省政府頃准內政部咨開、案准行政院秘書處函、以奉院長諭、據袁漢文呈、以賣良爲娼、傷害人道、請予通令公佈廢除違法約據、以杜娼源一案、應交內政部核辦等情、查禁止賣良爲娼、以杜娼源、本部曾於民國十七年通咨保護女權案內載列取締娼妓項下、示禁在案、茲查袁漢文原呈所稱、關於廢除違法約據所賣婦女、以維人道、而杜娼源各節、尚屬可行、除分咨並函復外、相應抄同原件、咨請查照等情、該府特抄發原件、通令民政廳天津市政府、省會公安局遵照、並轉飭所屬一體遵辦、隨時具報、以憑轉咨云云

歐美旅行記（淩石惠芳）（續）

故房屋多係木建、戰後仍繼續辦理、改爲暑假期內兒童游玩之所、內部甚爲完備、有教堂運動場游泳池精美浴室等、每日由保姆以專車往城中、接領兒童（該院離城甚遠）下午送之返家、全日在校游玩、絕不作功課、注重運動晒陽光浴水浴及午睡、每日由保姆驗身體、注意其食料（所有食物、由院供給）聞收效極佳、在假中兒童有增加體重至百分之二十者云、此院在冬季則停止辦理、屆時各保姆改往各家指導、爲母親者、如何注意兒童體育及食料之法、一則使保姆在此時期不至無事可爲、則使爲母者得有指導、誠一舉兩得也

老皇宮及炮壘

在Dusseldorf勾留數日、八月十三日早、趁車赴Kassle、此處有德國製造機車廠、余夫往參觀、余則由郝夫人領往游舊皇宮、此宮爲威廉第二之祖父所建、殿宇宏偉、宮殿外爲大花園、花木秀麗無倫、現已開放、供人民游覽、宮前爲一砲壘、內陳各種舊兵器、另一部陳七百年前油畫及磁器用具甚多、均極精美、外人之善於保存古物、並能陳之公共場所、以供人民之游覽、法至善也、壘前爲紀念塔、塔上立一銅像、高入雲霄、歷石階三百餘、始登其巔、可瞰全城風景、塔下爲噴水池、景緻絕佳、聞爲Kassel著名風景之一、余等上次柏林、駐留僅半日、茲由比返德、自西往東、復於八月十四日行抵柏林、余夫因事爲旬日之勾留、余亦趁此一瞻德國國都之名勝、郝夫人長途伴余等旅行、抵柏林後、復爲余等引導、余等仍寓Kobergerhot此處轉角、即爲德京最有名之大街Unterbenlinden亦爲舊日皇宮各大機關銀行商店大學校之所在、道路寬敞、在馬路中心、有大廣場、林木蔭濃、爲人民游息之所、柏林市之美與潔、洵足爲模範

柏林之老皇宮

此宮在柏林城內、爲威廉第二之父所建、威廉二世、即處此宮、戰後革命改建民國、此宮即改爲博物院、公開游覽、（收門券）外觀雖陳舊、惟宮內則華貴無倫、四壁滿懸油畫、其中以威廉第一騎馬一幅最爲傳神、遠觀人馬如生、屋頂雕刻、乃油畫、均極精美、宮內陳列古物極多、琅琳滿目、美不勝收、歷兩小時、尚未克觀其半、曾至德國、對協約國宣戰時威廉第二對民衆演講之台、（台在宮內面臨大街）至今觀之、猶覺其當時之英勇、宮內有住房七十餘所、以時促未及徧游

柏林大動物院

此院聞爲世界著名動物院之一、其中大則猛獅、小則鼠鳥昆蟲、無奇不有、每類均多至數十種、雖經一日、恐尚難遍游、予等時促、每處均匆々一過耳、內中最饒趣味者、爲鰐魚、園內有鰐魚千尾、大小不一、分畜兩池、園丁飼以牛肉、時將桶放下、群魚即趨往、仰首以待、得肉後即游返池中、一若有知覺者、昔時韓文公爲文驅鱷魚於南海、或眞有其事、獻園中有稚獅數頭、另畜一低欄內、游人得玩抱攝照（未完）

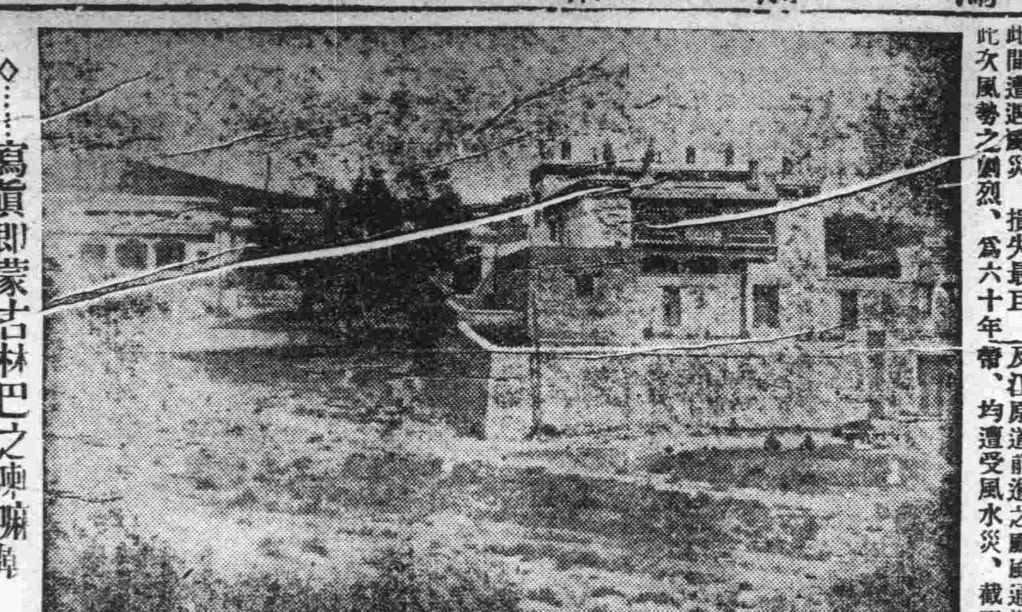

◇……寫眞即蒙古林巴之喇嘛廟

蜚聲津埠之 男女兩教育家
莊嚴的婚禮 任宗濟與劉菊淡
確稱得起是一双佳耦

九月四日的下午、參觀任宗濟先生和劉菊淡女士的婚禮、任爲天津南開大學校教授、劉亦爲南開大學校的重要職員、尤其是劉女士的蜚聲天津教育界、値得我們注意、這一對眞稱得起是佳耦、很出我意料之外、在英租界十三號路的教堂外、仍然是靜悄悄的、門前沒有堆着道喜的汽車、洋車、敎堂、仍然是一座高大莊嚴的教室、多的、不過是在裏門前站着一位穿着袍子馬褂、戴着紅花的招待員（？）而已（因爲當我們進去時、他招待了我們）進到禮堂、只有三四個人在裏面坐着、一排一排的椅子、一本一本的聖經、新舊約、也仍然是端々正々的放着！

台前、看不見賦人的紅顏色、甚至於一朵淡々的紅花、只是高低的擺着兩排香氣撲鼻的晚香玉！好一個美麗而莊嚴偉大的禮堂啊！花汽車慢々的駛了進來、沒有吹得人心慌的震耳的樂隊！新郎已經早早的台前等着了、忽然丁丁冬冬的鋼琴響、全禮堂的視線、都集中在禮堂的門口！一個穿紅衣服的小姑娘、手提着一隻小花藍、一片一片紅的白的黃的花瓣、從他小姑娘的手裏飛下來、接着一位身穿小禮服的小男孩雙手捧着一個盒子、兩個光亮奪目的戒指放在上面！一對藕荷衣的大姑娘、手裏各捧着一球花兒、慢々的走來、再後面、一位一身藍色的姑娘、那是伴娘、一位老者——新娘之父！領着新娘子進來了、脚步合着丁冬的琴聲、慢々的向前走着、一身長有丈五的吉服、長長的被拉紗的小姑娘牽着、看不見新娘之脚！頭上沒有帶顏色的東西、只是一朵一朵的小白花圍着湯得曲曲彎々的髮、走到牧師前面、琴聲停止了、啊！多麼調合的色彩啊、黑的、白的、藍的、藕荷的、禮堂上、聽不見什麼、只有牧師唱詩的宏亮的音調！來賓都注意在禮堂的前隅、有的是在看新娘子、但是有些是在注意着新結婚的黎紹芬女士——徐太太——和合着笑容的新娘的乾媽、南開張校長的太太！黎紹芬女士、頭上戴着一囫珠子、一朵珠子穿的珠花很玲巧的綰在髮上、一件粉紅色的衣服、和一雙粉紅色的高跟鞋、不知不覺的、人們的視線、就都傾向她的身上

當新娘休息片刻出來照像的時候、我才細細的領略到新娘的臉、是細嫩而白、兩片淡淡的紅雲、鋪在上面、再掛上微々的一笑、一片和藹的教育家的風度

晚上宴客在中原公司、我却因事未能參加、想來必另有一番熱鬧

鷄疫 不飲不食雙目合閉 臥不能起半日而死

據隆平消息、養鷄爲農民之重要副業、永縣各農戶幾於家家飼鷄、不料縣境東北一帶近來忽生一種鷄疫、染疫之鷄、起初不飲不食、雙目合閉、繼而渾身癱瘓、臥不能起、如此半日而死、死後遍體發青、此疫傳染甚烈、數日之間延及全縣、一村之中、一日死鷄數百隻、甚有一家將數十隻鷄一日死完者、故各鄉飼鷄之家、莫不大叫其苦云

英愛頓學院 青年教授四人 因爬山殞命
攀登瑞士阿爾卑斯高峰 共同慘死於懸崖

據瑞士班萊錫那消息、英國愛頓學院教師四人、以善於爬山著聞、近在瑞士攀登阿爾卑斯山高峰、八月十六日由薩麥登出發、擬作最後一次之冒險、然後返英、彼等未攜引路人與俱、是夜宿於山邊之塞爾瑙小屋中、星期四日攀登羅塞格高峰、但在下山之際、誤入迷途而在冰壎上滑下墜落數百尺、而死於懸崖之麓、屍身尚未覓得、但四屍相抱依稀可見、最先見此慘劇者、爲一領路人、彼在貝尼那阿爾卑斯山之羅塞格高峰、距海面高一萬三千尺、僅見有冰斧及雪鏡、而不見其人、旋見屍在崖下、故急歸報警、救護隊立即出發、但在星期六日以前、不能即抵失事地點也、遇難者四人、皆愛頓知名之士、一名鮑威爾、爲划船健將、一九零六至一九零八年爲劍橋選手、一九一二年護鑽石獎、一爲湯姆森、係科學教師、乃文立主教之長子、一名侯生、乃按長特勒博士之長孫、一名司萊賓、亦愛頓名師、此四人皆未結婚云

意名飛行家 在美死於非命

據紐約消息、意國最著名飛行家魯尼杜侯爵（一九二五年曾由羅馬飛往日本、道出上海）九月二日在此乘其特製之機擬渡大西洋、直往報達、俾打破長距離之已有紀錄、不意機甫飛起、遽觸於電線、致機身墜落火焰噴出、魯尼杜侯爵不及逃出死於火窟

天津全市中 吸海洛英 每年之統計總數 三千六百餘萬元

吸食鴉片爲世界各國法令所不容、小則戕害身體、荒廢職務、大則傾家蕩產、流入盜賊乞丐、貽害社會無窮、其流毒所極、甚且危國弱種、中國政府近年來對於煙禁、雖然取締、無如禁者自禁、吸者自吸、以河北省論、全省各縣均不種煙、惟吸食鴉片濫用毒品之風甚盛、其來源多自外國、租界公開煙館、近數年來、一般癮者多改吸海洛英（白面）替代鴉片、津市租界毗連地方、一般吸食白面之下級市民、往來如鯽、或公然吸食、當局因其狀況狠狽、亦多不肯過問、長此以往、不但戕滅民族、且有國體觀瞻、茲據最近調查、津埠一隅、每年銷售海洛英嗎啡等品、約在三千六百萬元、數量之巨殊足驚人

各省馳名斷癮聖藥

康機戒煙丸

斷癮神速 毫無痛苦 輕者兩瓶 重者半打 保險忌絕

藥性和平保無流弊無論新舊煙癖男女强弱保險平安戒除飲食加增精神爽快作事如常丸粒精小携帶便利清血解毒無上特品凡經嘗試必知名實

價目 每瓶六十粒入 每瓶現洋貳圓 每打現洋貳拾圓

特告 新製小粒乙種六十粒入 每瓶現洋壹圓貳角 每打現洋拾貳圓

奉天小南門裏大街路東樓房 薈華大藥房

總發行 外埠代理 安東東益增遠復春堂兄弟藥房大生東瑞祥泰 千金寨信仁堂 本溪祥豫昌協盛廣 遼陽義和堂 新民大德藥房 昌圖厚生醫院 長泰耀庭藥房 吉林毓生中藥房 西安濟生藥房 大石橋衛生復 大連德記藥局 華泰藥局

肺病吐血去根藥出世

肺結核專門研究家趙羨悅大夫發明

此藥專治青年男女老幼三期以內肺病久咳痰中帶血面黃肌瘦危在旦夕肺癰肺痿五勞七傷咳嗽痰喘經年不愈速購此藥不論何種肺勞輕者一料極重者二料保險去根每料十四元病者凡服此藥大便色黑是眞品否則假冒外城函詢症候附郵票四分答覆

總行奉天大西關月窻胡同門牌一七二號精業堂理肺藥房

代理店 大連 華西藥房 德記藥棧 振興西藥房 同德藥房 遼陽 永峰源鞋店 振太興錢莊 公盛源油房

豐富庫在油燈

亨利鐵行奉天分號

名種汁油、洋井頭、黑白鐵管、平白鐵、石電 各種鉛油、礦山用品、暖氣材料、水道、水咀

奉天千代田通三六（電話四〇三四）

本店大連市北關街九 電話六四九四

蝙蝠火油 主人 閻粹亭

痔瘡救星

神效化痔靈 專治內外兩痔、便血脫肛、管腫痛奇癢、流膿流水痔漏潰瘡、有立竿見影之功、神乎其神之效

八珍 用此藥內服或外擦、每盒大洋一元五角、函購不加郵費

總發行 奉天小南門裏鄭親王府胡同李郁生齋 新京北門外五洲藥房 頭道溝義和盛 大連康德記 各埠處

舒快丸

絕對斷根 心痛 肚痛 膨悶 脹飽 必服舒快丸

各大藥房皆代售 大連德記全大棧藥房發行

德美公司緊要聲明

敬告飲酒諸君注意！

逕啓者本公司自代理東西兩洋各種著名洋酒以來各界莫不交口稱贊而本公司創造滋養豐富之虎頭牌葡萄酒暨廣東糯米酒更爲飲者所歡迎不圖近有無恥之徒利慾燻心冒充商標以最妙之手法加以赤松（蘇木）水混以糖類秘密改造川賣於市非惟魚目混珠亦有害衛生爲喚起各界注意起見請認明凡本公司經售之洋酒在瓶口所貼之印花均蓋有德美公司之印章以免朦蔽之憾茲爲公司之信用專此嚴防假冒鄭重聲明

特別犧牲收買空瓶一個三圓

本公司爲應會社之需要由東西兩洋運到大宗洋酒早蒙各界惠顧內部設施現已告竣謹擇於九月三日正式開幕茲値新禧良辰爲酬謝顧主起見凡本公司之虎頭葡萄酒廣東糯米酒及一切洋酒（除啤酒）已竟售出之空瓶以高價收買亦一瓶奉票三圓（大洋五分）惟限印花蓋有德美公司藍印者機會不再日期不久諸望從速至就近之商號兌換無不歡迎勿失良機是盼

奉天商埠地拾壹緯路 電話 滿五〇二九 日四二六九番

奉送男子五淋白濁女子赤白帶下的 鰲星來蘇草

男子五淋白濁、女子赤白帶下、倘或頑症久治不愈、不但身體孱弱、且斷子嗣、猶爲堪虞、市下療治淋症白帶之藥物甚多、惟藥性劇烈者、服之則有倒提內蘊之虞、後患更不堪設想、「來蘇草」乃婆羅洲特產、藥性純淨和平、治淋帶確有特殊功效、本園種植以來、遠近患者爭相索服、莫不確收奇效、本園曾奉內務部暨奉天市政府化驗認爲有立案證明書、近年來索者日多、不得不酌收資費、惟暫收大洋七角、郵費加一、服後報來一一送藥、本外埠種子上海嗣春園藥草商物園啓、△峰樂社總代理處、奉天西華門外路北眞正稻香村滿洲電話三七四七號 △華北總經理天津東北城角德

廣告事件 電話四〇三四

新聞事件 電話二二四六二

雙妹老牌美髮霜

此美髮霜選用精良之藥料以最新之科學方法配製而成能使髮絲柔軟光亮可鑑芬芳不膩且能保存髮絲之天然美麗誠理髮之無上妙品也

雙妹老牌粉底霜

本行特用最新科學方法研究製成此粉底霜氣味馨香清潔爽滑無論寒冬天時或炎暑時候凡欲塗抹面粉者須先將此粉底霜搽勻面部然後將粉塗抹於上則無拘薄施淡抹均可和勻配合而過後又無皺折之患且能令面如桃花更增妍麗此誠閨閣名姝之妝台必要品也請爲試之

雙妹老牌超等牙膏

從來牙痛之萌由漸而生牙枯之患積穢而致本行所製之超等牙膏乃選最幼潔之膏質加入善固齒之藥料配以除虫降火諸品參用化學新法製煉而成馨香清潔收藏便利且能殺滅牙菌淸除牙患兼能辟除口氣若常用之保有固根潔齒之功永無枯脫衰落之虞入口淸香呵氣如蘭盍請試之

廣生行有限公司啓

總發行所 大連監部通八十番 長春頭道溝大馬路

銀兩聲明廣告

啓者本公司所分設南北省及外埠之各枝行均無權以本公司名義在外賒取貨物揭借款項及與銀行銀號或錢莊立摺以銀兩往來等事因各枝行所有應沽之貨物統由香港總行供給而枝行日用所需亦俱發現款交易之故也至於揭借款項之簽押權祇有總行之馮君福田馮君偉成梁君應權三位執行而已否則一概無效計枝行所有之圖章亦不過係收貨現款收貨項滙款收貨項担保銀信及蓋發貨單所用而已實向來不設揭借銀兩之圖章也倘有以銀兩輕信各枝行無論其經手人爲該行之司事或平常夥伴俱屬個人之私交易概與本公司無涉縱以本公司名義蓋該枝行圖章立單揭借或担保等件均作無效遠有各埠之平常代理或總代理尤非本公司資本所做之生意如有與人銀兩轇轕則與本公司更無關繫爲先此登聲明以免後論

香港廣生行有限公司總行啓

教育界

第二回實習閉所後 童子團結盟式
擧行隆重盛大之典禮 各要人代表紛致祝詞

滿洲國童子團奉天省地方聯盟於本月十日上午十一時在瀋陽萬泉河畔之植物園內、擧行隆重盛大之第二次結盟式典禮、該日金風颯々、薄雲片々、天氣清凉、落葉飄々更顯得童子團團員精神倍增猴子般敏捷、獅子般勇猛駱駝般毅力、處處表出新國家之新青年、此誠爲國人所欣慰者也、該團之奉天地方聯盟、分爲獸鳥兩隊、每隊七班、獸隊有象、獅、虎、熊、狼、鹿、牛、七班、鳥隊有鶴、鷹、鴿、燕、梟、鴨、鳥、七班、每班六人、每隊四十二人、團員共八十四名、到會人物、有文教部代表李玉舒、奉天省代表祁秘書、于司令代表高副官、教育廳廳長韋秀實、奉天教育會陳會長、奉天市商務會方會長、及其他各機關代表等、約四十餘人、玆開會順序於左

一、團員一同着席（由指導員指揮）
二、來賓着席
三、開會詞
教育廳禮教科長依成言致附會詞
四、國旗揭揚（健兒二名代表）一同各唱國歌
五、理事長推戴
教育廳廳長韋秀實被推爲理事長
六、理事長訓詞
七、宣誓
八、默想
九、來賓祝詞
日本少年團聯盟代表祝詞
文教部長代表李玉舒祝詞
奉天日本少年團團長祝詞
奉天省長代表祁秘書祝詞
于司令代表高副官祝詞
奉天教育會方會長祝詞、
奉天商會方會長祝詞、
及其他各機關代表祝詞
一〇、日滿兩國童子團代表握手
一一、國旗降納（一同敬禮）
一二、彌榮三唱
一三、閉會詞
一四、紀念攝影
一五、退場

女師校教員聘到

撫順縣立女師學校校長周子明君、對於校務力謀進展、玆聞陳教員於昨辭職、遺缺由該校長聘請東北大學畢業解仁東君接充、聞解君品學兼優、此次被聘該校、必與全校生徒、盡力教授、將來之優秀成績定不可羨量云

姜校長對校務 謀積極整頓 實行勞工教育

東豐省五師校長姜伯呂氏視事以後、對於校務積極整頓、教室改革、校院修理、均各煥然一新、前招開校務會議已誌報端、現實行採取勞工教育、由職教員指導、學生實行工作、灌輸勤學之心性、養成清潔之習慣、試行以來、成績良好、若該校長者、堪稱教育家也

民衆教館晒書籍

吉林省立民衆教育館胡天民館長、玆以時屆夏末秋初之際、氣候不正、一切書報、最易腐壞生蠹之時、急應曝晒、以免生腐、該館遂自日前起開始晒書、停止借閱云

民教館開會 討論興革事宜

吉林省立民衆教育館胡天民館長、現以該館業已遵令改組就緒、所有今後關於館務應興應革諸事宜、急於開會討論、以利進行、遂於日前召集全體職員開會、討論各部興革事、至午後三點始行散會云

吉林教育廳新組織 分股暫行規章
所有各科除督學外均分股 （續）

△職業教育係
一、關於職業學校之進行方針實施事項
二、關於職業教員會議事項
三、關於職業教員講習會、及研究會事項
四、關於職業學校學生入退學、及心情考查事項
五、關於職業學校畢業生支配事項
六、關於其他職業教育事項
第五條 社會教育科內設左列三股六係
禮教股● 禮俗係
一、關於制定男女學生在私人晉接、及團體集合方面之各種應對進退儀節事項
二、關於制定男女學生在校服裝方面之質料形式、及顏色等事項
三、關於限制男女學生之修飾方法事項
四、關於維持風紀事項
五、關於祀孔及他項重大祀典之儀式事項
六、關於褒揚事項
七、關於其他禮俗事項
宗教係
一、關於調查宗教之派別事項
二、關於調查寺廟所在事項
三、關於調查寺廟財產事項
四、關於保存管理寺廟事項
五、關於保存名勝古績事項
民衆教育股● 民衆教育係
一、關於民衆教育之進行方針、實施事項
二、關于建國之宗旨使其澈底了解之通俗演講事項
三、關於廢疾者及孤兒、平民子弟之教育事項
四、關於通俗藝術展覽事項
五、關於通俗講演會事項
文化機關係
一、關於圖書館博物館、及其他文化機關進行方針實施事項
二、關于民衆圖書館事項
三、關于縣市立圖書館監督事項
體育股● 學校體育係
一、關於學校體育之進行方針、及實施計劃事項
二、關于學校體育設施標準之規定及改革事項
三、關於學校衛生事項
四、關於其他有關體育事項
民衆體育係
一、關於民衆體育之進行方針、及實施計劃事項
二、關於民衆體育設施標準之規定、及改革事項
三、關於其他民衆體育事項

學生文藝

秋日郊遊記
（沙後所村立第一小學校高八級生 陳志誠）

夏往秋來、暑退凉生、長林葉老、丹桂飄香、秋山楓赤、澤國蘆白、其景之美、誠難乘述、余於某日、乘課餘之暇、往郊外散步、出門、南行數百步、則見碧樹翠疊、蒙絡搖綴、參差披拂、誠有可觀、復前行、便得一潭、潭水澄清、若設一明鏡、潭中魚可千餘頭、往來游泳、時隱時現、似與遊者相樂、更有落葉蟬吟、秋花數舞、不覺樂甚、又見田中五穀豐收、大有汚邪滿車之祝、余觀此景、不盡有所感焉、夫農人之戴月披星者、惟望豐年、學子之鐵硯磨穿者、只希名就、今觀夫農人田地之豐收、吾少年可不知所努力哉

故鄉的描寫
（沙後所村立第一小學高八級生 楊洪志）

我祖居永定村、因去年胡匪擾亂、故遷居於太平鎮、一日夜晚、與家父談故鄉遺事、隨寫而記之、我村在二百年前乃一荒地、自我始祖、遷居於此、開墾數十年、漸成村落、此後子孫愈多、居民日增、遂有今日之盛、村在縣城北、屋舍皆朝南、四外多植楊柳、故又名曰楊柳屯、其東臨河、約六丈餘、其發源在萬泉山、曲折達海、河通以橋、直達彼岸、旅行者多受此利、故名德義橋、村西倚山、距村約半里、道路崎嶇、諸多不便、擬欲修理、因經濟之困、遂未成功、北爲田、共數千畝、每年之所種者、多豆麥之屬、村南有小路、曲折達鎮上、但離村約半里、被村東之河沖斷、我村亦設一僑、以便行人往來、村中有小學校一所、即我故讀書處、寫完、鑼折三響、人皆靜睡、我亦整頓而眠

雨後
（沙後所第一小學校 張慧捷）

和暖的太陽、竟被了烏雲遮上了！蔚藍的天空、一剎那間變成了黑暗、濃々的細雨、滴々的落着、微風漫々的吹來、使令我心神欲亂、美麗的而嬌嫩的花兒、草兒、被溫和的風吹着、隨風送出它的香氣、使令我心神欲碎！雨潤濕了綠樹枝葉、使它越着鮮艷、汚濁的世界、都被雨沖洗了、小鳥兒吱々的叫好似歡迎這春天來到、看這種自然的佳景、險些兒忘了飢和飽！

中國科學社 十八次年會 開會之詳記

四川訊、中國科學社第十八次年會、已於本月十七日起在川省擧行、該社社員秉志、伍連德、楊孝英、丁燮林、胡剛復等一行七十餘人、於本月五日乘專輪民貴號入川、船抵漢口時、由社員張延祥招待參觀武漢大學、抵萬縣時由王方舟師長及各界設宴歡迎、抵酆都時由縣政府及報界派員歡迎、於十五日下午六時安抵重慶

劉湘歡宴 抵重慶時、當地軍政商學各界代表盧作孚何北衡等五十餘人、在軍樂爆竹歡迎聲中、全體社員登岸、連同川省社員八十餘人、換乘民約輪上溯嘉陵江至巴縣中學校駐宿、全體社員雖經十一天酷熱天氣之長途遠征、但精神莫不飽滿、未嘗稍有倦態、十六日上午註冊、實到社員一百五六十人、下午推出代表王季梁、秉農山、楊允中、周子競四人拜訪軍部、即晚由劉督辦澄甫在陶園設宴歡迎、由政務處長甘典夔代表主席、席間對川省之科學建設、以及開發富源有詳細之討論、莫不感到東省淪亡之痛苦、而開發四川實有刻不容緩之勢也

年會開幕 十七日晨在川東師範行十八次年會開幕典禮、由何魯主席、各機關代表及社員均有極誠懇之演說、全市各大報均印紅報表示歡迎、下午四時、分三處演講、一在青年會、伍冲德博士講「生活健康與財富」女社員馬心儀博士講「植物與人生」第二處在總商會、胡步曾博士講「四川農村經濟復興問題之討論」第三處在川東師範、秉農山博士講「生物學與科學教育」每處聽講各五六百人、極形踴躍、川中人士對科學之興趣、於此可見一斑、晚由全市五十餘團體在適中花園歡宴全體社員

社務會議 十八日上午、全體社員乘民生輪赴溫泉公園由西部科學院招待、下午四時開社務會議、楊允中主席並報告中國科學社一年來之工作、次由周子競報告經濟狀況及帳目、由查帳代表何德奎說明全部無誤、全體通過接受、更由主席說明基金之來源及保管委員宋漢章、蔡子民、徐新六三君之保管得當、特致感謝、社員劉夢錫提議楊杏佛先生對本社勞苦功高、不幸遇害、此次大會全體應起立靜默三分鐘、全體通過一致起立靜默誌哀、次由裴鑑代表生物研究所所長秉農山報告該所狀況、次由王季梁報告編輯情形、主席代理圖書館長路季納報告該館狀況、最後由司選委員會代表徐乃仁報告選舉新理事結果、計翁灝、趙元任、任鴻雋、竺可楨、秉志、胡剛復、李四光等七人當選爲本屆理事、六時散會

重要議案 十九日上午全體社員一百二十八人乘船與遊縉雲山、下午二時即在縉雲寺大講堂開第二次社務會議、選出唐越、何魯、劉夢錫爲下年度司選委員、何德奎、顧季高爲下年度查賬員、王季梁爲下年度編輯部長、何魯、任鴻雋、伍連德、胡先驌、徐乃仁、劉夢錫、葛綏仁、盧作孚八人爲編輯、次修改社章、增加「理事會設常務理事七人」一條通過、繼討論提案六件、一、胡先驌提胡博淵等十二人連署、建議四川當局組織四川富源調查利用委員會案、通過、二、曾吉夫等提馬心儀等十六人連署、河南大學理學院生物系奉部令停辦、請予援助案、推代表三人辦理此案、三、伍連德提秉志等七人連署請政府對於全國醫藥須用醫學人才改進及整理案、通過、四、秉善定提李振翩等八人連署、請本社聯合中華醫學會等團體創辦中國藥物研究所案、通過、五、盛紹章提係品克等四人連署提出成渝鐵路計劃書、據請由中國科學社建議四川省當局採擇修築案、通過、計劃交代表面致、六、馬壽徵陳燕山等提議中國科學社應組織農業委員會應用科學方法、推進中國農業案、通過、推擧委員三人向本社理事會接洽組織辦法、最後通過函謝招待年會各機關及各人、並通過贈送本部科學院永久紀念物、會畢返溫泉、已萬家燈火矣

宣讀論文 二十日上午在溫泉公園臨時大禮堂宣讀論文、到一百餘人、此次年會論文計有秉志之長江下游之無脊椎動物、馬壽徵之佛之研究、裴鑑之南京植物之概略、曾吉夫之河南山蠶之研究、何奎坦之中等算學之新教授法、鄭萬鈞之中國松類之概略、朱洗化生活之進化、方炳文之華西鯉科新屬誌、金蘭園榮甫之羊角板之化學成份及生理作用、秉善定之中央藥物論、胡澤之川產黃葛樂之研究、王善治之棉作分枝習性之新解等四十一篇、均係社員平日研究之心得、是日本人宣讀者共有十二人、各有質疑及討論、興趣甚爲濃厚、下午赴北倍場參觀種新事業、五時公開演講、馬壽徵「從肥料脫到農村復興」陳燕山講「改進中國棉花之重要」李永振講「蠶桑改良」聽講者四百餘人、此次該社入川開會印象極佳、川中人士、莫不熱烈盼望用科學家之力量轉移政治心理、俾趨於和平建設一途、劉督辦現在成都、已有專電歡迎全體社員前往、日來亦正在準備車輛、該社社員、亦正在組織調查、考察演講等各事出發成都

九一五紀念日 開催展覽會 各校正忙籌備

鳳城縣本邑教育局長何芹塘氏、日昨奉參事官手諭、擬於九一五紀念日下午二句鐘招集縣街各校校長、到局開會討論一切進行辦法、並令各校製備九一五紀念宣傳畫帖等項、三句半鐘閉會、展覽會址、在職業中學主催、現在各校正忙於籌備製品、屆時當有一番盛況云

體育

新京公學校學行 運動會之盛況
鼓聲鼕鼕學生精神百倍 金風颯颯來賓絡繹如縷

新京公學校開運動會、已誌本報、因七日天雨未得籌備、延至九日始行開會、是日天氣半晴、凉風習習、來賓絡繹如縷、學生精神煥耀、固甚盛也、玆逐一記之於次

一、會場設備 由北門通行入場、有女生爲指導員引入、來賓席、席設於場之西、占全場四分之一、置木椅、並有女生進茶、場周圍繞以細東南兩向爲該校學生席、南方無何裝飾、東方以竹桿爲三架、架上懸額、中架額題曰壓倒全場、北架題曰莫與倫比、架上置無電放送機、南架題曰蓋全球、國旗一杆、在來賓席前、校長發獎席、往來賓之中、旗杆下置壇、壇旁置風琴、該校先聘商業學校校員爲攝電影、開會前鼓聲鼕鼕、人音嘈雜、忽聞號令槍一鳴、於是大會開矣

一、揭場國旗 由全校學生唱國歌、同時懸旗、唱畢行最敬禮

一、校長開會詞 略謂前天因爲降雨、而延至今日、諸生精神甚好、希望將諸生平常練習所得、今日好好貢獻給大家看看、發揮你們健全的精神、而養成健全身體才好、並且特意請商業學校白石先生、來照電影、所以你們更應當精神百倍的去做、爲吾校永久的紀念云云

一、全體唱歌 由校中教員一人按琴、一人登壇奏拍、全校生唱運動會歌

一、運動項目 運動項目共四十九項、除田賽、徑賽外並有遊戲、高級女生之體操、初級女生之跳舞及職員競走、卒業生競走、來賓競走、整理體操等

一、獎品之給與 學生分級分組、比賽結果、一各至校長席前領獎、校長先不給獎品、以獎證代替、俟閉會後憑證領獎

一、閉會之詞 該校校長登壇、畧謂此次大會、諸生精神甚好、此後仍望加意練習、造成健康體格、爲國家有力分子、這是本校長最希望的

一、閉會 職員學生三呼萬歲、降國旗而閉會云

第一師範學校 學行運動會

吉林省立第一師範學校鄒海瀛校長、現爲使學生鍛鍊體格以重體育起見、遂於日昨在八百壠本校開秋季運動會、屆時數百健兒、均大顯其好身手、盛極一時云

齒科 早川醫院
大連市西通九十三番地
電話三九七一番
金州新市街（分院）

小兒科專門 池田醫院
大連市西廣場
電話六三五六番

大連社交舞踏研究所招募學員
學費（男）第一月十圓第二月十圓第三月八圓四月以下五圓（女）第一月八圓第二月八圓第三月六圓四月以下四圓
館章郵費二分即奉 大連市惠比須町一七六
指導 陳觀賀 馬源昭

王耨車站人員 讚羨如意膏療膚之神效
在公共地方如車站工廠學堂旅館之類、人愈多、傳染皮病與遭遇皮傷之危險亦愈甚、但是現在到處人士知道如意膏善療皮病、傷者亦日衆矣、山東王耨車站常賴此膏爲其大衆職工療膚專藥、日前該站曲君誠之致書敝局云『貴品如意膏對於一切皮膚症、確有消毒生肌之功、敝站職員因皮症搽用此膏、立見奇效、迅速告痊者甚多、也是真功效如神之療膚藥、無任欽佩之至』
如意膏統治割破燙傷跌損擦傷、蚊吮蟲咬、以及疹瘰疥癬爛脚癩頭、各種濕毒疹疔瘡、既舒適又有効、無論家庭公衆、均應常備之也
各藥房皆有出售或向上海江西路四五一號韋廉士醫生藥局函購、每盒七角六盒三元五角郵費免收、一切信件可由奉天和記洋行轉上海韋廉士醫生藥局

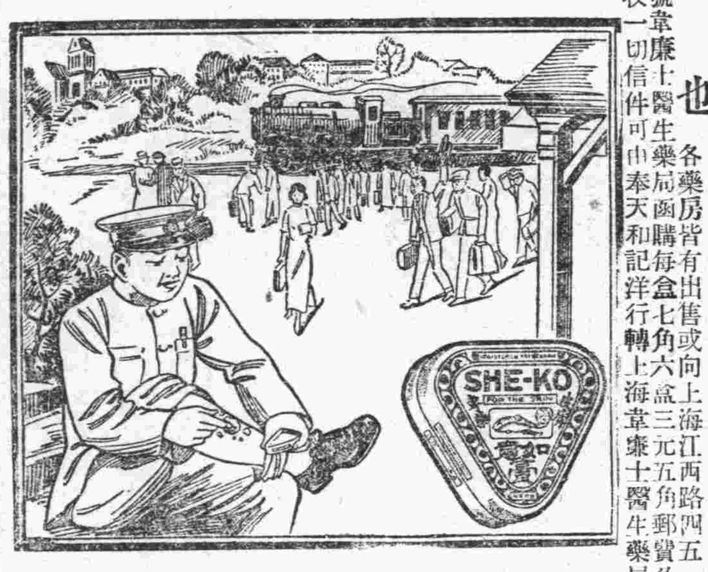

得荊州牌綢緞
△印花軟緞 △印花毛葛 △雲林錦 △昌和綢 △博亞絢 △各種綢縐
博昌商行
日本京都上京區今出川通千本西入

風寒重症 負責保愈
鹿茸活血壯元酒
患病諸君莫失良機
●敬告官商工農各界患風寒病●諸君請注意本藥酒三大特長●
（一）方藥珍貴、此酒係按清室太醫秘方、揀選梅鹿茸、藏紅花、眞虎骨、白花蛇、及各種珍貴藥品、加工秘製、又蒙官廳許可、化驗有効、較普通藥酒、力大百倍
（二）注重活血●先賢有言、欲治風寒、當先活血、血活氣調、風寒自減、視普通藥酒、但知祛風、不知活血者、相差不嘗霄壤
（三）見功迅速、効力綿長●腰疼、腿痛、風寒、痲木、左癱、右瘓、半身不遂、服用三日、必見奇功、又年高長老、每年服二三瓶、必能身強體健、保險永無半身不遂之患
（藥價）優等每瓶大洋兩元、雙料三元
總經理處奉天中街大德生藥房、裕泰盛絲房、裕泰東絲房、鐘樓南大德生分號中西大藥房、軍署大街震泰報館、南滿站霞町會發祥絲房、總郵寄處、奉天中街裕泰盛、每瓶加郵費兩角、欵到即寄不誤、欲閱詳細仿單、請向該號函索

財神牌系線
販捲絹綫、絹綿組紐、刺繡線
縫衣機線、絹綿縫線
如函知店名地址便奉贈貨樣

財神牌系線發賣元
大澤系店營業所
日本京都市五條通東洞院東

婦女靈藥 女界福
調經種子白帶赤帶胎前產後腰痛腿痛子宮諸病婦女虧症飲食不思面黃肌瘦婦女一切諸症莫不神效主治書函索即奉

各大藥房皆出售
女界福總發行處大連平和街四八 德記全棧大藥房 電話二一八五番

補品大王
贈送五千盒
龜齡機

龜靈機裝在美麗金盒中
世界新藥「龜齡機」是專治男女生殖器病的新藥、是男女愛情中秘寶、缺少兒女的仙丹、返老還童的寶筏、其配製原料、純用青春動物之生殖腺、甲狀腺、睪丸、卵巢等種種化學的製作、配以高貴藥料所製成、故效力絕大、萬試萬靈、復經衛生試驗所化驗證明有效特許專賣
主治 老翁服、恢復青春、生殖力還少復活、青年服健腦強精讀書不忘、凡生殖器病、腎虛遺精及發育不完全、性感缺乏、貧血、作事厭倦、消化不良、視力減退等、及女子經脈不調、過多過少、經脈閉止、子宮寒冷、腹痛、赤白帶下、交接快味缺乏、半產、及卵巢發育不良、難以受孕等尤爲特效

龜靈機養身固精之奇效
「龜齡機」具有極大滋補力、其壹盒之効力、遠勝中國參茸一斤、故凡吸鴉片者、老年衰弱者、青年腎虧者、均宜速服「龜齡機」又患早洩病、則男女間快味缺乏、此藥有滋補眞陰、鞏固玉關之力、患者速服、無不立愈

贈送法
本藥在武漢初次發行、特提出五千盒、作爲贈送武漢人士之用、以昭效力、而使推廣、照以下定價在經售處凡購買龜齡機一盒者、即贈一盒、凡購買龜齡機半打者、即送半打、每人限買一打、多者不贈、定價每盒一元▲五角、每打十五元、買一盒送一盒、買一打送一打▲購貨欵先匯、郵費在內、治一效感謝書函索、附郵票一分即寄

瀋陽鼓樓西 西藥總批發店
金城大藥房

代贈處
營口 中西藥房 哈爾濱 環球藥房 本溪 濟生醫院 遼陽 義和堂 大連 華西藥房
安東 瑞祥泰 哈爾濱 華美藥房 洮南 德慶仁 千金寨 信仁堂 四平街 天德堂
長春 中西藥房 江省 五洲藥房 鐵嶺 和發久 大連 同德藥房 吉林 五洲藥房
外埠函購欵先匯寄費在內即寄上不悞郵票代洋十足通用

消閒世界

長夏村居 （趙野農）

其五

水郭山村散步行、鄉居始覺少逢迎、長堤煙柳鶯歌唱、深巷人家犬吠聲、喜共蒙童談字課、閒從野老鬪棋兵、游覽已倦歸來晚、坐對妻兒飽飯羹

其六

瓜菓盈前兒女呼、剖嘗適口味甘酥、葛衣細軟清茶飲、蕉扇輕搖涼席鋪、窩裏常聽雞產卵、梁頭時看燕飼雛、逍遙詩酒無餘事、閒便澆花提水壺

其七

米麵新糕厨下蒸、氷盤盛出熱騰々、穿簷跳鬥猫驚犬、繞戶飛鳴鷄怕鷹、晝飲童沽村裏酒、夜驅蟬撲楊前燈、布衣淡飯尋常樂、老我田莊幸不能

其八

處身田舍樂三餘、不厭柴扉冠蓋疏、客到門前忙煑肉、風來窗畔亂翻書、閒吟倚樹聽啼鳥、獨立臨池看釣魚、天闢桃原留別墅、詩情畫意武侯廬

談「原諒」 （菁萍）

原諒這一辭、似乎是近來纔出現的、在先代「原諒」而有的、是古書上的「恕」在近來原諒之一辭、幾乎變成口頭語之一、的流行病了、在人家談話作文上、差不多佔有重要的位置、我雖不是考古家、但我可武斷的說、由恕而至原諒、這也算是進化了

載着「犯而不校」的聖賢之書、我曾讀過兩本、而我也深服高見、我雖佩服、但我總不能五體投地、近來自家的思想、頗進于激烈而積極了、關於恕之一辭、即原諒卻有小小的不服、所以至今也還不敢冒然奉行、原諒未嘗不可以、但在古時或能通行、在現代也須另變花樣了、原諒是好的、條那麼所說、有人打你的左頰你連右頰也給他打、這樣固無異辭、詎奈人們都不這樣爲應用計、所以還須有所闡發

原諒我以爲有種種之不同有的應該、有的不應該、如果一視同仁、凡事都非原諒不可、那麼就有極大的錯、無發生、譬如我們在無意中、被餓狼、或什麼、咬了一口、以原諒的意義、就不但不應該舉槍追擊、而且還須趕緊綑下、把自已的身子、任它們作餐、因爲狼因餓而食人、原是可以原諒的、飢餓的難堪、也是值得表同情的、但誰能這樣辦呢、就是有這樣的人、而狼們也許以爲他是傻子

所以近來幾乎有的拿原諒之一辭、而作騙人的工具、與是可怕亦復可恨的事

其實應該原諒者正多便是病菌之類、雖然一生殖得快但性格却非常老實、因爲他們要生存、原諒它們是可以的、然而醫生是決不肯放過他、因爲着自已、同時就不能再原諒他人

或者老實人們要問、那麼我們竟可不要原諒麼、曰當然是要的、而且很應該、但是尚早、否則不信、就只好「請君入甕」仁人君子們不信儘管一試、結果你對人取原諒態度、但一些壞人可不對你原諒、末了總是自已吃虧

那時不但要原諒而不可得、並且就連不原諒亦不可得、這叫自已挖坑自已埋、嗚呼哀哉!

然而到底怎樣纔可以原諒日施行原諒、最好是應該看清對手再幹、倘若是不配承受原諒的、那麼老實不客氣的、給他以不原諒、待他也懂得原諒了、然後再與他講原諒不遲、但還不能止此而已、就是此外、還應當於原諒上加以等差之別、就是看對手如何而施、對手的人格如何、態度如何如何……如何

因爲世果上的人們、實在是好壞智愚不齊、如果不加挑剔、那就要吃虧、此乃處世哲學之一章、所以對於聖人之訓、也有點毛病、要把這知道、再去實行原諒、那或是可以的!

一九三三、暑假、於故鄉

放燄口的晚間 （病鷗）

今晚是日本盂蘭會、放燈放花、街上的人們、不斷的揚傳這個消息、我早就瞧見電車上、掛着廣告的招牌、希望在這個機會裏、好調解寂寞的空氣

晚飯後、單獨一人從車馬連絡不斷的馬路上、遇到人山人海的海岸、走到觀覽橋上倚靠着欄杆遙望、商店的電燈、加倍的明亮、路旁、山巔、沙灘、插着無數的招魂路燈、圍繞着全岸、海邊的遊船、彩燈像一條火線式的排列、渡客擁擠、往外搖蕩平靜無涯的瀟海、漂泊着炫耀的燈光、反射在水面、燗爍着一蹬一蹬的金光、把老虎灘頭、變成火的都市了、更顯着美麗

嗚嗚地汽車、轟隆地車馬都在這高聲喧嘩的人群裏、掙扎着咆哮、山頭日本廟裏鼓聲砰々地敲着、酒樓上娼妓歌唱着、把沉默的靜寞的深夜冲破啦!

我仰起頭來望着、漆黑的天空、薄雲被徐風吹掛着、一縷一縷地、遮蓋着蒼白地繁星就像着纔吐出的飛奔着煙、

偶然一輛馬車停在橋傍、原來是C校學生、F藍球隊的健將光臨敝村啦

「m!來啦!」

「暧!老C什麼時候來的瞧見T了嗎?」

「原來是wH二位、剛來我沒瞧見她、我領您們到她家拜訪拜訪吧?」

「見着了、我們在靜浦一同返回來的、她從山頂大道往南走的」

「C!我們一塊去吧!」

我本意是不想同他們玩、但是他們是外來的賓客、T又在那兒、假說不去的話、實在有些說不過去、只得隨從大家的意見、踏進曲折的小道裏、道傍綠蔭々地荒草掩蔽着淩空、青秀草原中的埋沒到膝蓋、雄巍的松林、遊人、一簇一簇地坐着納涼觀景

「C!你怎麼認識她呢!」很靜默的走着、偶然聽到很有意味的一句問話、眞使我驚奇、懷疑問……

「啊!她是我的同鄉、常和她哥哥在一塊兒玩、又教給她們游泳、但可沒有什麼關係

「她們來了!」翩翩地黑影領着一位少女、從上面大道也往南下

「暧!你老師來了!」m彷彿關趣的情調、來攻擊我

「誰!」她走過來細聽

「你怎麼遇見他們?」她眞是沒能想到我也能和他們在一塊玩

從她來了打消我們底寂寞T拿着我底女友爲標目、來刺激我給他們聽、又談到m底女友失約不來

不覺由山坡上蒼綠的松林裏、散步到崗岩崎立的山頭波浪瀰漫着飛濺、花啦!花啦!地淺樂、松濤被風吹的唱着、初秋之歌、飛蝗颯颯地跳舞、虫聲唧々地振鳴、這些自然界裏的小動物們、全都在恐怖的黑暗世界裏呻吟着、我們就地選擇了一塊乾靜的草堆坐下、談起閒話來

「乓!……」正在談得興奮中、空中振響起來了、繼續着放起焰花來、有的是、像着火箭式的往上竄、暴發幾個炮彈、幾個彩燈、也有的像傘形的一面焰火飛降、像電流上參雜、礮炸出無數的火星、……又加三山島的探照燈、一閃一閃的、一燗耀燗耀着淺起、掃射滿空、白的群星起落的薄弱的雲霧、那兒又能敵抗住他、强有力的光輝、好像似在戰場中的光景、轟々閃閃地血戰

遊船的彩燈、漂飄着杳無涯際的海面、送鬼的燈船、白的、綠的、混雜在紅色的裏面、好像着高樓上、電燈廣告式、一盞一盞地亮起來、馬上變化幾條爛燦的火龍、瀉在千萬的波濤上、分散出無數鮮紅的光芒

我暗中幻想、依着一般佛教家的理想去推測、和幻想聽見這些送魂的燈船、順風隨浪盪漾着、那三五成群的是被怒濤衝破的大船、淹沉的魂魄吧、飄鬼同去、了故鄉、那一對對成双的火光、是不自由毋寧死的愛人們用繩綁在一塊兒的投海者、這一同也隨心如意的過着他們、毫無拘束的甜蜜生活去了、那些慘慘淡淡孤立着的小燈、多半是爲經濟壓迫生計艱難的、被病魔終年纏繞着、不能療治的、年老無人奉養的這些孤魂怨鬼們、也能返回他們的西方樂土啦!或是再降人寰、啊!片刻之間數千頭光明的燈船、只剩寥寥無幾留戀在這虎灘的飄零鬼呵!仍然是徬徨在岸頭

我又追想到自已、終年流離着他鄉、也不知道將來流落到什麼地步何等景像!只顧呆々的想、也不知現在是什麼時候了他們都談的什麼、放射多少焰花?聽他們說一聲走、得從他們的命令起來踏進原來的彎曲羊腸小道、兩邊蓬鬆的草上露珠兒、已濕透大腿、m今晚是爲了她失約?惆悵而怨恨的樣子、在前面領導歸路、HW雖然女同學們請來伴着遊玩新奇的景緻可也有些忸怩懷疑的態度、談論彷彿不得自由的樣子、所以我豫先告辭他們、

「我失陪了!要從下面回家、T!請你再送她們上山頂去吧!」我是避免一般鄉村的愚論、獨自跑到街上、人也比以前稀少啦、都像似豫備返回的樣兒!

走到東頭、油髮革履西服的徐!早就看見我、又拉着我再往西面瞧瞧人去

「前面沒有密斯啦!」

「密斯不密斯有什麼關係」

因爲我開得玩笑太過度了、怕他掃興的原故、只得陪着他再走到大路西頭又返回、這個工夫T剛走到我們身前

一九三三、九、一日投於老虎灘

兩種人說 （丁笑吾）

（一）

「我雖家寒人微、而我最快樂、因爲我可以看見人類的眞面目」伶仃孤苦的漂泊者說

（二）

咦!「我眞猜不透他們、他們爲什麼常給我以白眼、我瞻仰的人影、就是他們自已的眞相」聰明的乞丐嘆道

集郵常識錄

寸心千里樓雜話（二二二）　海城宋堯階

八三　西人所謂手印——HANO CHOp——也、此票行用止一日、是以知者尤鮮、臨時中立票之存於今者、祇八種、——指數值言、當時所印、實不止八種也、友人供職郵局者言、滬局有半分中立票、已交售票處、售票人某、既無郵識、復畏罪不敢私留、乃以原票、悉數繳毀、其實票經售出、便難查考、設當時以此票、寄信數封、而私留少許、則可成極貴之品、惜其見不及此、如入寶山空手回、亦可謂大殺風景矣

掛號郵件上之編號小條、不知始於何時、中國郵局所用者、爲白紙紅色鉛印、國內則仍蓋一掛號戳、填注號碼而已、但僅限於國外郵件、余於前年始見之、近得一浙江臨平寄滬信封、封面粘小方紙一、圖爲木板所印、外方內圓、上爲掛號、中英文並列、中列號碼、下爲英文臨平、右緣有齒孔、但極粗率、郵戳日期、爲辛亥七月初八、此當爲中國掛號小條之最古者、但不解臨平何獨有此耳

桃花江干 （百廿五） （黃旭）

一星期後的一個黃昏時份、陽光盤居在西山之後麓月亮在興奮地率領着星們預備再來保護人間的一切、俊人和麗京及睦兒、帶了幾件急需地行裝、偷偷地離開了N縣、由楊夫人的護送到縣境

「我們的光明之日來了!麗京、榮幸啊!」

「是的我很愉快!」麗京向他媚笑着懷裏抱緊了睦兒是仲冬的時候了、風來頗有寒意、在車廂裏、他倆熱烈地相偎着

到了第二年的三月中、俊人奉了母親的命令、偕眷離開了省城、齊返N縣光光明明地進了楊門、這富豪的楊家、點綴得十分華麗、使那自幼兒隨父母以漁樵謀生的麗京享受得頗覺愉快

——這幸福地家庭、怪不得那失意地貞娣曾向自已發那酸牢騷了!

春天的時期了、萬物在擾動着、鮮花開得繁多、蝶兒舞得忙碌、同時俊人接得兩國的異國情人的催促信件也是頻頻不斷

終於在四月末、有些厭足於和麗京間的性愛生活的俊人、在暗地里、同着他的梵亞林爲伴、再次去往香港了、這不僅是氣憤了麗京、也使楊夫人生怒非凡!

——這個叛逆地東西呵!……

——他竟這樣薄情於自已!

俊人去後、信件是月月地向家里寄、但是却不告訴家里任何一人於他在港的通信處、家里人祗是知道他在那楊夫人以爲牠是魔窟地香港罷了——一直到了睦兒六歲、他還沒有返回N縣一次——楊夫人之氣憤和麗京的愁想、當有程度了!

楊夫人對生於俊人遠走的怒火、漸漸地移到麗京和睦兒的身上了、每逢遇到不順自已心情的事時、便向聰孫發着牢騷、聊可解懷

「淫亂地蹬女、私生地野子、竟來到我一向清白地楊家里鬼混了、成天價攪得天翻地覆、難道這是報應我前生作下的罪過麼?媽的、那叛逆地東西這幾年死在香港了!如果回來、快同你們替我一鼓腦兒滾出去:……眞不目我爲長者了!」

楊夫人每次向他母子發脾氣的時候、總是斷不了這幾句

「請休息着罷!媽、不要生我們的氣了……」極力避免家庭風波的麗京、便强作笑臉地向她讓步、雖則流淚在暗地里

但是在少小時代的睦兒、性子是暴燥的、他總以爲祖母怒中的牢騷話是多無理由的——特別是祖母好賭博地在鄰家里打牌輸了錢回來時的向母親同自已發的牢騷話多是無理由的、於是他便倔强地反駁着祖母:

「祖母不該這樣罵人地找氣呐!……你儘在說着「私生子」和「叛逆地東西」、那是什麼意思啊?我眞厭着老人罵人!」

「你這個私生子是在反了、眞是沒有天了!……」楊夫人底怒火更加旺盛起來、「這才是我以大米白麵養出賊來了、私生子也來欺負我!……媽的、那叛逆地東西還不回來帶着你們滾呵!……」

「媽不必生這不識事務地小兒的氣了、請去休息罷!……」

麗京深深地嘆息一聲、把掙扎着的睦兒抱回自已底屋里

這樣、衝突之魔是長久地在這楊家里起着威耀

埋入多苦悶的青年時期中的麗京、顯然的是被迫進那悲哀地漩渦裏面了——但是、她極力地在尋找着那可以解決她的終日痛苦的方法來享樂、她主張快樂是從苦惱里生來的、環境給了人苦惱、人須從環境里面搜出快樂、人是離了快樂、簡直不如離了空氣、人當找快樂!

畢竟被她找到聊以自慰的興趣了、那就是她常常地偕着睦兒——或者自已去到桃花江邊留賞着荒景、那回來山前的桃花江畔、已是沒有人家度日地野外了、景象更顯着荒涼——N縣民衆都是到那花朵繁開池水清靜地現代花園和賽水源洞的兩處遊步地方散心的、沒有人喜歡到這沒有鮮花流水混黃地荒涼地桃花江來遊覽——但是麗京底心却總是被繫到這里、特別是在她受苦惱的時候

發掘汚跡 （錦文）

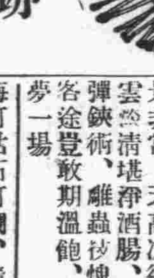

於歸家之首日、偕慶吉等諸友、遊龍首山、其南峰新修汽車路、蜿延曲折、而同時被隔絕已久之稻香亭、又得或登臨矣、緣於車路上、又闢一電網門板也、此時、望遠谷之村屋隱隱、見田野之風景歷歷、牧童橫牛背、樵子跡山林、非若前之區區眼界所及之微也

忽望見稻香亭、余欲往登、慶吉止余曰、「勿、」彼何卑汚之處、不可登也、余曰、汚卑之處、乃爾?慶吉曰、其卑汚之處、實難聲述、總之登臨者、莫不作三日嘔也、余信焉、蓋以其處、必骯髒不潔乃聽止焉

翌日余獨往、心自思慶吉之言、乃欲獨至其處一探、時在雨後、遊人絕少!余步趨而至亭上焉、乃突觸眼簾、令余愕然者、「稻香亭」三字之額、竟已被改書野合亭三字、余乃悉慶吉之言卑汚既於此也、然又思既稱野合、則必有事實在、乃作探險勇士、決入內一偵其事、既入矣、更使余目不暇顧、四面詩句、琳琅已滿、橐間、柱上、莫不有目皆覩、無隙之文!看來不成語句者有之、而香艷可誦者、亦有之!其中使余注意者、厥爲瀟水張隱之一文、緣其字跡甚優秀也!「文曰:隱在鐵邑、結識女子十有五人、而其中最知已者尤有二三、隱與之、在天願作比翼鳥、在地願爲連理枝、海可枯石可爛、情不可泯、某一女士去哈、隱則臥病至數十日、病愈遊此、故特記之」余聆誦之下、竊有感焉、夫一人而能使十五女子垂青、可想見其多情矣、又願作比翼鳥連理枝、海枯石爛、而不泯其情、女士去哈而又病、張隱可謂多情極矣!然十五角戀愛、鳥得謂、連枝比翼、既使二三知已、已當爲作、三枒枝、三翼鳥矣、似此濫愛、尚以多情自命、豈非大謬乎?而又於此人跡多至之處留此自相矛盾之穢語、直自媗愛人之多、手段之妙是也、以險心以誘女人、以詐術以欺少艾、罪莫可逭、而自尚宜、以余觀之、張隱者直彰其淫而已矣!

吾人於世、光陰有限、所能不負光陰者、惟多遊勝地爲善!而所至之處、留文字以紀念、雪泥鴻爪、固非不宜!然以褻瀆之詞、卑汚之句、書諸衆目所視之下、非但遺人以唾罵、亦且愧已之良心、至於汚名、辱山林、其罪尤大者也!故發掘而奉諸後來者、幸自重而加戒之、爲宜、倘請張隱君、諒我多言乃感

閒情偶寄 （冷燕）

負手立河頭、金風景物秋、嵐光險處好、雲影望中收、船舶來天際、雄濤逐海流、風帆頻過往、渡客幾時休、

二

極目河邊望、滔滔水氣遙、山川猶昔日、風景異今朝、一字新鴻度、千林木葉凋、故鄉歸未得、長夜夢迢迢、

秋日自咏 （林鳳痴）

幾度秋來一味涼、不堪廻首話滄桑、驚心天氣人難古、轉眼風光客備嘗、塞雁穿雲空過渡、池魚跳月枉清狂、催詩雨裏增懷感、水色山容引興長

其二

不覺山光映水光、鋪開萬里景非常、天高涼欲侵詩骨、雲淨清堪滌酒腸、刻鵠才慚彈鋏術、雕蟲技愧濫竽方、客途豈敢期溫飽、殘喘虛延夢一場

無聊的半天 （松平）

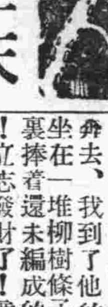

老鄒常說:逾窮逾硬—我卻硬不起來—逾窮逾無聊逾窮逾胡塗是眞的!今天早晨起來的時候、忽然想起住在南山生活很困難的同事老立志、便帶着我所有的資產—二角五分錢、向東大街而去時候還早一般大商店還未開門、東大街的角子上、有個賣豆腐漿和麻條菓子的老頭兒、許多的工人和一些行商小販子們、圍着他的木桶、買一根麻條菓子一碗豆腐漿在那充飢、看他們咬一口菓子喝一碗豆腐漿滋味是很好的!可憐的我、早晨起來甚麼都沒下肚、從寓所走到東大街已經半點鐘、何況昨晚還未吃得飽呢!這時我的肚子逾法響起來了!……插在大衣袋裏的右手握着二角五分鈔、格外覺着豆腐漿的需用、便走入他們的圈中、照着那賣豆腐漿的老頭兒、買了一碗豆腐漿一根麻條菓子、和他們一勢的咬一口麻條菓子喝一口豆腐漿、用起早點心了、「哦!眞賤哪!」喝了一碗豆腐漿和一根菓子只廢去七枚銅子、肚子裏居然不隆々作響了、從衣袋裏掏出一塊半新半舊的手巾、揉了揉嘴上的油、撥開脚步向南廣場走去、這時候勞工車尚未出庫、從東大街過來一輛頭等車、便跳上電車、雖然在沒有幾分鐘以前、是和些勞工人在一處攤餐、只要有五分錢就有坐頭等車的資格、一面想濶一面坐在車廂裏、裏面只有兩個人、一個着的西裝、一個穿着川綢大衫、他們是我蓬鬆的長髮同那破舊的竹布大掛、都用驚異的眼光注視我、大概以爲我坐了頭等車了

「南山換車啊!」這是賣票的童子喊着、我便從衣袋裏拿出五分錢換來那張頭等車票、特意高高舉着遞給賣票童子、他便給我一張換車票我是表示只有五分錢就有坐頭等車的資格、我便斜視他們兩眼、便自言自語的說:「這頭等車只得你們坐嗎?你看透我就沒有五分錢?未免太驕傲、太自美、太小看人啦!」說着下了電車復又上了開往南山的車廂裏坐着不大時候到了目的地—南山—一直照着老立志的家奔去、我到了他的家時、他坐在一堆柳樹條子旁邊、手裏捧着還未編成的籃子—「呵!立志發財了!竟作起自東的買賣了!」「哼!老媽抱孩子—我還有這樣幸連嗎?」老立志無聊的答「眞的嗎?」那沒你給誰編的呢?」我還樣的問—「這是房東討賬押來的、着我給他編手工、好充我的房租錢哪!」「你一天能編幾個、一個多少錢?」「一大若不夠、工足能編二個、一個一角錢、共計能掙二角錢」說着他低下頭去工作、早晨吃下的麻條菓子和豆腐漿的味兒忽然湧上我的喉嚨—請坐——再見吧!

詞訟見聞錄 （五一二）

〔善亭雜俎 說部之二〕

柳遇春聯詩巧配

爲買賊通融和解、春梅曰、仇深似海之買思溫、別說一個知縣、即來十個知縣、亦無運動之餘地、天道好還、今柳遇春所害之鐵窗風味、今移到買賊身上、害上一害、總算蒼天有眼、作到至當給好地位、那還有通融之可能性、小姐膽小、曰、縣官奸詐百出、買賊錢大通神、不知又想出甚麼法子、來傾害我們、或者新知府也是貪贓賣法、也未可知、安知新任知府、就不貪贓賣法、不愛錢如命、見他時、千萬不要受他的牢籠、落他的圈套、被他所賣也

正說之說之那知縣業已到門家人領之、一直入了內宅、春梅曰、這些可殺的家人、不來通報、及至來到前庭、是何道理、蘭陔望之曰、這不是本城知縣、何城知縣、來到咱家呢、說之說之、知縣向夫人、双膝跪下、拜見岳母大人、起居萬福、夫人倒發起怔來、春梅上前細看、忙跑回繡樓告訴小姐曰、大家都看花了眼睛、這不是知縣、原來是他呀、小姐曰、他是誰呢、春梅曰、他就是他、小姐連他、也不認識嗎、小姐曰、莫非是柳……春梅曰、是也、小姐曰、我從樓上、望見過一次又何能記得清、認得眞呢春梅曰、我從獄裏、又見過他一次、所以有半面之識小姐曰、你快些上前、給老夫人介紹、快扶起他來吧、春梅曰、多跑一會你還心痛嗎、春梅跑至跟前、扶起柳遇春、對夫人曰、他不是知縣他是柳姑老爺到了、老夫人更是發起怔來、蓋夫人小姐皆見過一次、那能認得淸、偏春梅見過兩次、故能略記得一些蘭陔倒見過數次、然男子心粗、總不及女子心細又搭上獄中人、望出獄之不得、又安敢望其知縣耶、春梅問曰、姑老爺何以如此打扮、我等皆以爲知縣來矣、柳遇春曰、汝還以爲非知縣耶、今之來者、即是本城之知縣也、柳遇春便將狗官革職、貶家爲民、抱孩子去了知府派我署理縣衙、一切職務的話、說了一徧、大家歡喜謝天謝地、謝蒼天有眼、吉人終得天相、老夫人吩咐家人、殺猪宰羊、爲小姐與柳郎結婚、夫人謂柳遇春曰春梅爲小婿之官事、不顧性命的往來營救、始得有今日請將春梅、也許配給小婿作一位二房、然不可以二房看待、向來與小女、在塾則稱姊妹、在家則稱主僕、雖然主僕亦同於姊妹、論才學亦與小女相伯仲也、仍與小女姊妹相稱、可也、柳遇春允諾

哀艷小說 情墓 （蒼生 表凡著） （二十三）

事雖有違禮教、欲救痴郎、不得不冒嫌爲之耳、五日覺霍、然精神欠足、而飲食亦較前稍進、余心大安矣、乃於晚問、借賀元霄節之名、備筵以慶之、並招淸軒蓉琴春柳來宴、實則以祝慶郎之病癒也、茹娘亦於先日歸寧知余今日作東道主、黃然駕臨、尤出余望外焉

淸風月白、萬籟無聲、時聞鑼鼓聲、或遠或近、蓋因習俗難除、一般市儈及兵肖、扮作秧歌、龍燈種種玩藝、所過之處、人聲襍集、余家則彩燈三五、光耀朱爛、慶祝元宵良節、今夕余設筵以祝慶郎之病癒、故嘉賓滿座、頗極一時之盛、余曰、今夕吾儕相叙一堂、固屬常叙、惟茹娘出閣初次歸來、吾當各敬一杯、須滿飲之、兼祝此佳節、咸曰佳、酒至茹娘前獨屏不沾唇、且伏案支頤、似欲睡去、淸軒捻之、秀妹以箸擊淸軒首曰、彼正與個郎暢訴離衷、汝獨驚之醒、毋乃不情之極、春柳曰、密月未終、遽添離恨、蕭郎何薄幸哉、歸時可罰彼長跪之、茹娘笑曰、我非俗女、以離別爲恨事、何慮相嘲、纔別一婧、而得妻如妹何憾之有哉、秀妹曰、汝覓腆顏以婿自居、不識幾時學得、姊丈既遠出、不若以妹相代、碧紗窗下細畫双眉、錦綉幃中、輕熨玉體、百般憐愛、萬種風流、當不讓姊家眞婿也、衆聞是語、哄然大笑、余曰、夜已深更、姊妹當不能歸、均在我家過宿何如、僉曰可、余乃飭役轉告各家、茹娘曰、誰與吾同宿耶、余曰、汝可與淸軒同榻、淸軒曰、恰如我願、後顧茹娘曰、春宵一刻千金、速往勿緩、起而覓携茹手去、秀妹曰、吾仍與蓉姊同榻、蓉琴曰、汝多言若鸚鵡恐彼擾吾淸夢、秀妹急曰、假紅倚翠、寧敢狂言、小生行將拜倒裙下、不敢復作狂態矣、遂相偕入幃、余笑語春柳曰、玉人對々、不啻天生鴛侶、惜乎俱是假鳳虛凰、有負良辰耳、因與春柳入室寢

金鷄三唱、香夢初迴、綉幃未捲、一題香尤郁、春柳綺夢方酣、嬌容可掬玉臂外露、戲以齒叩之、微顯紅痕、春柳驚覺、小語曰、姊何惡作劇、擾人淸夢耶、余笑曰、鴛鴦並似、理當嚙臂盟情、何瞋爲也、春柳慍曰、素以道學稱姊、何今日亦輕狂乃爾、余曰、爲時非早、汝可起矣、因移步轉入內室、見錦帳斜鈎、玉人交頸、茹娘蘇胸微露、短髮蓬鬆、囈語方濃、低不可辨、淸軒驚醒、笑向余曰、不佞艷福非淺、姊亦羨之否、余應之曰、

醜奴兒 （芳艷）

油壁香車人去後、流水光陰、月影沉沉、倚徧人一陣酸心、閑來獨坐敲棋子、夜闌更深、遙聞笛音、吹徹陽關欲斷魂

通訊

秦鏡君鑒　上週所寄批評稿件、因涉及他報關係、礙難披露、稿暫存

曉野編者

商部註冊　峻芝商標　天津

中央衛生試驗所化驗　全國禁煙委員會張主席題贈（除惡務盡）

馮氏斷癮救苦金丹

天津特別市展覽會得特獎（一百分）▲社會局出示保護▲衛生局化驗註冊▲山西省署核准備案▲天津警廳化驗▲直隸省長傳諭嘉獎▲漢口警處核准備案▲上海商會註冊太原警處出示保護▲風行海內六十六年（本堂自清同治七年設立）給證獎勵▲此丹專戒嗎啡海洛英等毒及鴉片煙癮輕者一付用十天重者三付分兩星期用均能和平不吐不瀉痛苦毫無於不覺中將煙癮斷淨且能飲食增精神煥發已呈各省官廳化驗註冊復經天津煙台濟南河北黃沙河卓國昌黎無錫宣化等處紹興等五十七處拒毒會試用成効安著戒除者指不勝數收到各處謝函證明書▲前曾逐日在天津各報披露每付收回藥本現洋一元本堂爲補助拓毒起見如蒙各縣拒毒會函購者價目尤格外克已以盡濟世之心外埠函購加寄費八分或用郵票

郵票一百十五分代

本堂發售此丹已歷六十六年非假市上藉廣告售假藥騙錢者所可比擬是以本堂備有影印功效證明錄如將此廣告剪下附郵票二分當即奉閱

總號天津法租界天祥市場二層樓上　分號天津西馬路宣講所前九十四號　峻芝堂

▲招請外埠經理處

哈爾濱道外正陽六道街口亨得利內柯爾登洋行經理　電話四二一七

遼寧總經理　軍署大街震泰報館　電話三〇六七

外埠函購須附郵票一百二十六分　如匯票寫明大西門內郵局付可也　滿洲國內購者每丸付郵票一百二十六分函索功效證明書

滿洲國內總經理　奉天震泰報館

先施雪花香

代理處　大連協源茂　營口先施分莊啓

招募代派處

凡於省城各區以及附郭市鎮欲派銷敝報者敬請即來敝分社接洽不勝歡迎之至

發報迅速　待遇優厚

奉天商埠地十一緯路　滿洲報分社啓　電話四二二六一四番

全球第一　補腎壯陽添精種子

金剛藥片

主治先天不足腎經虧損房勞過度手淫過度遺精滑精缺乏精冷精清子嗣艱難陰萎短小陽萎不舉舉而不堅堅而不久房事早洩老年精衰夜多小便精神困倦頭暈眼花耳作蟬鳴行動心跳動作氣喘四肢無力腰痛腿軟形容枯瘦夜不安寐等症凡腎經所發生各症無論新久按法服用均有特效此藥純粹補劑非市上所售之興奮品可比如無病常服永保無腎虧陽萎之虞且質强壯精神充足而房事美快得金剛十分滿意者故東西各大醫生每治腎虧陽萎病時皆宜其服聖藥其性和平効力宏富不寒不燥四時老幼可服無流弊眞正百發百中全球無二第一良藥也

服法每日早晚飯前服二片白水送下奏效如神　用法四片淡鹽水送下要有房事前一點鐘服

定價　大瓶二元四角半打十二元　小瓶一元二角半打六元

外埠函購須匯票寄郵票代價無亦可　本藥各大藥房均有經售倘無處購買將款匯寄哈爾濱

本埠各藥店無憾原班回寄　總售處哈爾濱道外老福春堂

外埠代理

[illegible]

總發行所哈爾濱道外十四道街　老福春堂

溝帮子
奉山路局代表抵驛 開護路懇談會
滿日官員涖塲者六十餘名 對各村長講演護路之要旨

溝帮子昨午前十一句鐘有奉山鐵路總局代表員一行假溝北汽車候車室開鐵路愛護懇談會涖會者爲附近鐵路各村長埠內各機關首領日本軍憲及官員鐵路總長警務段機務段工務段北鎮縣參事官等總計涖會者約六十餘人會體陸重氣象寥和玆將各方演講錄左一鐵路總局代表員演講鐵路是人民必需國家與修鐵路以便利人民人民能得到運輸靈敏及便利幸福實爲農工商發達之樞紐故一般人民莫視鐵路爲國家獨有之物當與國家共同愛護之保持之凡有破壞鐵路者應盡力掃除遇有鐵路發生匪患更要急報就近日滿官憲速爲剿除或在鐵路兩傍有匪人借以潛藏一有發現速爲報告或爲捕獲總期鐵路安全即吾人民之安全因鐵路與人民實爲一體 二、警備隊長講演愛護鐵路方綫已詳細說過惟如有匪患要大家注意速報官府 三、治安維持會委員講演治安維持會省城及其他各地已一體成立此種治安由日軍官憲暨警察負責前阜新有大股匪徒今已掃蕩肅清請大家安心惟刻北鎮境內時有小匪患此誠爲遺恨此後再有匪患時必須報就近日滿官憲或治安維持委員長得報時即能立時剿除再有附鐵路左右五百米突內不准種高田因恐匪借掩身襲擊鐵路就是溝北汽車路亦是交通重要該路兩傍須樹立一半紅一半白旗幟在此旗幟內亦不得種高田亦恐匪借藏身襲擊之意目下就着警察調查是否確實但不遵者罰辦不貸並調查戶口以清匪源等語 四、北鎮參事官四本委員長以最簡單滿語訓示人民切實愛護鐵路及溝北汽車路遇有匪患速報官府 五、農務會長唐唱歸代表各村長致詞保護鐵路大家亦要遵守曉諭村民戶愛護鐵路旨趣並留意有偷取道釘危害鐵路等事切要時時注意各村長負責並散給各村長鐵路汽車路劃歸各區各段地圖每村一張棗園子村長請示該村地勢低窪在附近鐵路傍倘種高田頗不適宜由鐵路代表員以此節候再詳爲計劃但棗園子附近種高田損失者少而鐵路大體得以安全對此路局頗覺歉然後肖必有詳細計劃再爲聽命至此時已午後三句鐘矣當即賓主聯歡大開宴會一時酵籌交錯滿室歡騰及閉會以四句鐘矣

旅順
乃木將軍廿一年祭

本月十三日係乃木將軍二十一年祭日旅順乃木講社發起當夜七時假錦江町明照寺舉行左記之記念祭會費金票壹角當日由受付係收納云 法要 一、開會之辭 二、……三、教育勅語奉讀 四、代表者燒香 五、講演山鹿素行同武士道關東廳視學官栗林信朗氏 六、閉會之辭 七、餘興映畫 八、御供物分配

米岡市長已歸來

爲出席全滿時局懇談會之米岡市長於月之八日晨由大連發之急行車赴新京現因會議已畢於日昨十一日即歸來矣云

籌備祝賀九一五
公議會開會

旅順商民公議會於日昨十日午後三時假公議會會議室內開盛大會議關於會議事項爲籌備九一五舉行祝賀友邦承認紀念事宜當日出席者有公議會正副會長與各評議員等來賓有方家屯會長三澗堡會長營城子會長山頭會長警察署高等視察係宋英武氏盛京時報分館經理泰東日報經理及本報記者等數十名直至午後四時許方散盛會想月之十五日之祝賀定有一番盛況焉

依蘭
滿日合股組電燈廠 年前即可放光
廠址覓定在江沿商埠地 籌備恢復刁翎電話

本邑爲松江下游重鎮機關林立商賈緊興惟街上並無電燈未免美中不足關縣長到任後本有借引同大火磨電力敷設電燈之提議官民正在磋商中適哈埠北滿電汽會社某社員來依廿願單獨設場經營電燈昨在縣署會議聞已大致妥協場址覓定在江沿商埠地內股本定爲國幣五萬元該會社擔任二萬五千共餘即由當地農商分擔據可靠消息本年陽曆年前必能放光至何時動工容詢明再誌

本縣與五區刁翎地方向通話機因胡匪破壞電杆遂致消息梗塞近因刁翎業已克復該處警署已正式成立且又駐有軍隊爲軍事及交通關係亟應設法修復惟刁翎距縣二三百里佔計電料用欵非哈洋八千元不能辦到縣署因需欵太鉅一方積極籌欵一方令電話局派員實地查勘據關縣長表示勿論如何爲難本年冬初必須完成現正分頭幷進諒興工之期不遠矣

禁僱團丁之縣令

本縣各區自衛團業已成立有日惟內中竟有僱人代替情事近被關縣長查悉當嚴令各團保已僱者辭退未僱者禁止原令大意即云若是按戶出丁衛護身家心切必能盡力拒敵倘係僱用應募者非當地流氓即外來游勇身家觀念薄弱必不能拚命擊賊且恐串通匪黨勾引叛變等語地方官民莫不贊頌關縣長之明見云

通遼慶祝九一五
友邦承認紀念
組織委員會縣長爲委員長 縣署函知各機關屆時參加

通遼縣公署爲通知日滿各機關參加九一五日本承認滿洲國之盛典及九一八紀念昨特發出公函原文如下

逕啓者案奉

民政部總字第二八三六號訓令內開爲令飭事査本年九月十五日爲日本國承認我國一周年紀念之期回憶去歲當國基甫奠之際乃日本國首先毅然承認開我國歷史之異彩樹東亞永久之和平屆玆週歲允宜慶祝現在中央已決定同期在首都舉行慶祝紀念典禮所有各省區市縣等均須一律遵照辦理惟此次慶典雖無支給補助費之規定然亦應一體察地方情形妥爲籌備關於一切用欵即由各地方自行籌措撙節開支務使依照限期於可能範圍內盛大舉行幷轉飭所屬一體遵辦俾彰盛典但各機關當日仍須照常執務藉重職責除分行外合行令仰該縣遵照切實奉行不得延忽並將舉行儀式經過情形暨實需欵數專疏呈由省轉報來部以憑查核爲要切切此令等因奉此當由黑谷地區警備司令部開日滿要人會議頒發紀念行事實施要領一份敝署查照要領規定各項復召集所屬各機關開會討論委派專員負責籌備辦理以彰盛典而免貽誤除照抄紀念行事實施要領並敝署會議記錄遊行草圖各一份隨函附發外相應函請貴報查照要項規定日期屆時一體參加爲荷

此致

計函送籌備會議錄紀念行事實施遊行草圖各一份

大同二年九月　日

大同二年九月六日開日本承認滿洲國籌備慶祝會議

出席人員　縣長　李電燈廠長　重岡參事官　史宣撫官　熊本指導官　柳訂先生　吳警務局長　高經理(送產處)　高副所長　劉秘書(參事部)　李財務局長　人見先生　屠實業局長　楊商務會長　王教育局長　李分局長　蕭商務會長　福島指導官　才農會長

縣長提議慶祝籌備委員會組織一案公議

縣長爲籌備委員會委員長重岡參事官爲副委員長熊本指導官福島官吳局長高所長李局長屠局長王局長蕭會長才會長高經理劉秘書人見先生楊副會長第一分局長等各爲籌備委員

籌備會議籌備及負責通知應辦各事項望負責人員速辦之以免臨時誤事參閱左列各條便知

在街遊行通知農商各戶參加遊行幷門口掛日滿國旗農戶由農務會負責通知商家由商務會通知

馬車掛日滿國旗由警務局通知

(宣傳事宜)由司令部縣署同作標語在街宣傳散佈(張貼標語縣署由高警目負責)

(遊行排列程序)(一)警察爲前隊(二)憲兵(三)軍樂(四)學生(五)市民(由一分局李局長負責指示之)

(遊行集合場所及經過地點)在縣署集合

由縣署出發經紅萬字會門首由中大街轉赴司令部再往車站由車站回首(燃炸放砲)許在運動場所餘處不准放(運動會欵項)司令部出洋一百元縣署出洋五十元以作充賞用(展覽會)司令部五十元縣署五十元購辦物品以上兩會由王局長負責辦理

人見先生云運動會三項(一)餘興(二)日滿軍討匪競爭(三)擊匪競爭(由教育局長負責辦理之)

(講演場地點)在南戲園子講演員車校長朱芷芳

(演戲者)李雲霞小金霞小鮮花君臣小翠由吳局長負責關於新聞登載由吳局長負責通報界盡量披露之

(修理運動場所)由第一分局長派嗎啡犯修理之

鼓樂席棚及念經各事項均由吳局長負責辦理

學生軍樂隊及遊行唱歌由王局長負責辦理

(集合場所位置在縣署東大廣場設立木牌標明各機關名稱)搭牌樓懸掛交叉國旗由縣署庶務員負責辦理集合各機關名稱列後

茂木司令部　警務局
黑谷地區警備司令部　財務局
領事館警察分署　教育局
憲兵隊　實業局
宣撫官　商務會
滿鐵公所　農務會
參事部　自衛團
屠留民會　警察隊
縣公署　稅捐局
萬字會　緝私局
電話局　彰康水利局
電報局　公合地局
大惠地局　官產處
郵政局　報界協會
硝磺局　電燈廠
中央銀行　正義團
奉山車站　四洮醫院
四洮車站　屠獸場

運動會序

(一)奏樂升旗運動會(二)全體人員向旗行禮(三)會長致開會詞

運動事項

(四)二百米競走男師一組十人女師一組十人縣小校四組每校四人普通校四人(五)協和競走(騎馬)(六)雲外飄香(七)二百米接力競走職員

正會長黑谷司令副會長縣長重岡參事官總務司王局長倪課長杜課員

指揮司楊校長車校長(號令)劉煥文

糾察司李春生(憲兵隊)關先生(參事部)魏興武遊擊隊潘子斌警察署

評判司井手先生官產處李興堂財務局韓治華縣署劉承審司法科王鳳五警務局

記錄司馬玉香男師張子安女師張寶珍一校韓奎林二校李升三三校張景華四校胡振華五校梅博仁日語白玉精全民學校金校長普通校

縣長提議慰靈祭一案在九一八舉行舉辦遊行街市講演王道(兩項)預備弔詞(僅縣長一人)其餘各機關預備輓聯藉表慰靈之枕

關於籌備委員(即招待員)所佩之花日庶務員負責製辦之以便臨時佩帶

補充午前

倘十五日降雨僅舉辦講演活動寫眞演戲揚旗遊行唱日滿國歌其餘一切均行停止

午後

司令部講演慰靈祭運動會(倘十八降雨)僅由各機關代表至司令部或車站集合至講演一項出男女師範學生各選一名參加王教育局長負責

金州
兩胡匪黃夜 闖入張姓家
搶去之財物 值三百餘元

金州城內火神廟街住戶張國福氏曾于本月十日夜間十點三十分許突遭二名青年(年約二十五六歲)匪人所光顧該匪身俱穿藍布大衫頭戴麥稭草帽口操北城語進屋手模懷中聲稱借錢否則即掏出手槍要命等語該時該宅中共有主僕老媼二人(因該氏曾被朋友相招故該夜未在宅中)被其恐嚇之下只得任其所爲該匪即翻箱倒篋大施搜羅計搶去金票一百元小洋三十餘元金戒指四個及金壳懷表一只共值價約三百餘元搶畢即行逃去後該宅急報警署該署得耗立即招集全班人員出動赴該宅檢驗一切並開始搜查匪人諒此幺匪終徵一時之倖免日久亦難逃出法網云云

韓前省長聯歡宴

前黑龍江省々長韓雲階氏在辭任歸里時蒙該邑紳商人等熱烈之歡迎該氏爲表謝並聯歡該紳商等起見曾於日昨特假座北街復興園樓上作盛大之聯歡宴云

又該氏爲熱心慈善在日前曾捐與金州志善堂戒煙公所洋五百元正另有前黑龍江省々長公署軍需處々長金旭東氏亦捐與該所洋壹百圓云

普蘭店
自動車軋死農人

普蘭店市內天增盛代理一〇四四號之載重自動車運轉手單振堂年三十五歲原籍大連市內小崗子橋立町八番地其助手王振明原籍大連市外沙河口欒家屯會六十三番戶於本月三日午前四時將原籍石河驛五十里屯六十二番戶之居民蘇明順者年三十三歲即時軋死原因該日係蘇明順值班打更因夜半勞苦遂在道口睡着不料被車軋死亦云慘矣

時下警察署因該犯係過失傷害罪乃將該二名留置警署以便定罪云

錦西
減輕人民負担 自衛團撤銷

茲當我縣事變前縣境之民陷入混沌匪巢虎穴中民遭塗炭不堪忍言於是經友邦設組自治指導部指導委員長古館純也氏招集縣村各村長組辦縣自衛團委王祝華執委該團長督轄各村自衛團長於是協助友軍及當地警官士等不畏匪兇將匪黨殲剿或滅跡故而救民出於水火之中脫離黑暗地獄得享王道樂園幸福享高枕之歡趣但該自衛團一部各屬人員薪餉辦公雜費皆仰畜縣民衆抽捐負完全之責當此金融奇窘告借無門何能如此之擔負於是本縣當道諸君者有鑒國府三令五申裁員減薪摘除辦公雜費之通令於是開一會議當場宣告表決將縣自衛團一部撤消謀減輕民間之擔負乃於月之九日實行撤銷各屬人員安息於田間得作農鄉之樂味也

專賣署搜獲煙土

駐連山站鴉片專賣署出張所西島及張福德負責緝私民戶有私食販運煙土隱匿作存以圖發財將來犯違定章於是該緝私官張君不辭勞碎急急滿查以杜煙梟造害流毒地方忽於前日有本街王殿銀家私種煙票七分五之地割煙麗成廿土約二十餘兩匿藏不報於是被該張緝私官偵悉率警搜出外罰其違章金大洋三百元於是有多好事者出爲道答討情實恩姑赦初犯等語是否將來處罰何條續訪再誌云

農安
防止癘疫分送傳單
商民須講衛生
規定清潔法責成房主辦理 警署按戶實施檢查

農安警務局日前派警按戶遞送傳單略謂現在管界三區双廟子花園等市發生鼠疫勢甚劇烈已經本邑防疫會派員前去消毒及治療等情已誌前報今該局爲預防未然計定於本月五日派一分署協同查處按戶檢查各商民務於限內遵照左列逐項清潔及掃除違者處罰(一)驅鼠除蚤而杜出源而免媒介(二)居室廚房清潔掃除不得污穢懸撒布石灰(三)院內不得任意便溺各院內廁所均須動加清除厚撒石灰得責成各房主辦理之(四)飲食物品放置務求清潔其販賣生熟食物尤須特別注意之此係公益利害攸關務望講求衛生以免時疫傳染云

監獄經費久不發

農安監獄以前經費按月發給故歷任管獄員不但不受債累且押犯日影除正薪外尚有若于盈餘即竭力揮霍每去任尚飽載榮歸惟現任管獄員曹華學係客歲八月涖任迄今一年之久未發經費計押犯由六十餘名由是陸續漸加現已添至二百六七十名每日二餐均是粃米乾飯並子鹽豆鹹菜佐飯而食以及全監人犯看守日用所必需皆得管獄員一人籌措典當衣物纖則僚友資助追永盡山窮末劉縣長蒞任伊始即設法維持今雖管獄債台高築然看守未朽腹充公囚犯亦未受飢寒之苦云云

劉司令關心防務

農安地區警備司令兼騎兵第一旅旅長劉公鐵民自蒞任以來對暴安良之德政不勝枚舉因青紗障起恐宵小蠢動所轄防區疏於防護故于日前率同日員石橋部附及參謀副官等於八月念九日赴扶餘乾安長嶺等縣視查防務及指導各縣治安維持會事宜至農安地區警備司令部及旅部事宜委參謀長郭德彰代理本邑治安維持會事宜歸劉縣長代所有旅部外勤一切事務均委託副官長鄧玉書竭力辦理之當此青障未倒胡匪充斥之際炎天暑熱該司令關心民瘼志在治安故不辭勞苦躬赴各縣可謂忠於滿洲國並可謂四縣萬家生佛云

盧巡官虎口餘生

農安第五區警察分署巡官盧致訓日前被召來城加入各區巡官在警務局公同會議所議各項已誌前報惟盧巡官帶同宋巡長回署行抵半途遇匪宋巡長見事不祥當打馬逃去僅將盧巡官捉入高粱地內諺云冰火不同爐今警官遇匪難期幸免今該巡官不幸之幸一則盧君伶牙俐齒善於辭令二則投鼠忌器以故盧君不但未遭凌辱反受群匪之恭維迨夕陽西下匪於臨去始將盧放去云云

梭閣扶長 防區駐軍

農安地區警備司令劉玉崑氏保境安民多負勤勞玆與縣長劉文賓氏將城鄉防務籌備異常完善而胡匪即有去歲之多不但商民有備無患且彼等覬覦之心不歇亦難得逞況司令部內有參謀長郭德彰外有副官長鄧玉書均係忠誠可靠之股肱故員于上月念八日偕同屬下各官長及日員部附石橋幷槍炮等連前往扶餘長嶺乾安等縣校閱防區歸期不定

一面坡
治安維持會成立

本埠自事變以來多得友軍來此駐防坡站全埠雞犬無驚商民照常營業雖然如是終非久計不能不籌一鞏固之道故日昨日滿要人成立治安維持會復假商會廣場會議擬定於九月初旬起籌欵招工於本鎮四外控壕安設鐵網佈置防線愆查堵卡以遏匪類潛入滋擾誠屬萬全之策畫人民幸甚地方幸甚

佳木斯
胡匪廿餘蟠踞住戶 以墻垣爲屏蔽
第二連前往搜剿非常勇敢 許連長身先士卒中彈殉職

本縣東南太平川地方臨時警備司令部第一營營長楊正本近以四鄉胡匪猖獗出沒無常住民被其害者往往傾家敗產變賣田廬若不加以搜剿何以清鄉里而慰民心乃派所屬第二連連長許宗元率隊赴有匪區域盡力搜紹該連長奉命出發行至南太平川靳萬福屯附悉胡匪二十餘名在住戶院套內蟠踞乃指揮隊兵向前包圍之際突聞匪居之院內射擊一彈該連長遂即伏於草叢中瞄聽良久未有聲息猛起向前進以時被匪親遠發一彈即中腰部登時斃命匪等乘隙逃走部屬收拾亡尸歸營報告楊營長據報甚爲震怨已飭屬晝夜追緝務期擊潰以雪亡者之恨云

西安
縣署開會討論 舉行紀念日

西安縣長戴東藩氏於八日午前十時在縣公署招集士紳各界要人開聯席會議爲本年九一八事變二週年紀念日及九一五東鄰承認滿洲國一週年紀念日討論當日舉行式及一切應需欵項之籌備結果均有相當辦法臨期舉行盛況可想而知矣

哈爾濱
禁各屬私自募兵

本埠軍政各機關頃奉民政部令准軍稱以後不論假藉何項名義及何項機關非有軍政部正式部照一律不准募兵云云

黑龍江
警廳改組後 各隊亦改編

黑龍江省會公安局改稱爲齊齊哈爾警察廳業誌本報而其各分局已分別改稱東南北中警察署其西區之水上警察署則仍舊稱不變他如各隊亦均改編其公安總隊及公安步隊之隊合編爲警衛隊任傳國卿長之保安隊公安馬隊改編爲警察隊調四署署長張相臣任大隊長而張之遺缺則調齊昂鐵路警察隊長王文治氏爲之繼任而王氏新畢業於中央警察傳習所此外消防隊改稱爲消防署齊昂鐵路隊則仍舊稱隊長一席亦爲虛懸云

鳳城
警備第一營 調往北井子

駐紮本邑安奉地區警備第一營日昨奉赫司令之命將該營調駐三區北井子以實邊防緣匪患當於是日上午早五句鍾催集車輛整備一切業經首途啓節前往駐防地點進發云

瑣聞

△仗義送孩堪欽

(哈爾濱)昨日午後二時許駐在太平橋之特別警察總隊某中隊警士郗榮閣於下班之後出外吸收新鮮空氣行至北方圈兒河義地附近見一幼童持一五六尺高之甜稈在該處徘徊郗上前詢之則云姓唐名金有現年九歲問其父何名答稱不知僅謂是一瓦匠問其何以至此則謂看人出殯跟隨至此迨人皆散去竟失迷回家道路問其住在何處道裏道外何街何號則一概不知僅謂其家附近有一燒鍋都以此童年迷路復夜間既無着落其家父母亦不知如何着急自已雖在下班但不知街道將其送至何處不得已先將其送到東江沿外某燒鍋經該童認明不是此處又送到北十八道街玉記燒鍋亦云非是正在徘徊適有人謂西馬家溝有一萬福廣燒鍋至此唐金有亦想起彼家即在西馬家溝告知郗某遂乘電車將其送去是晚究竟是否將該童送到家內雖不可知而郗榮閣捨己救人之精神實在可取云

△順江撤放河燈

(佳木斯)本鎮友軍暨軍政各機關以爲現屆舊歷七月十五日即(國歷九月三日)向爲拔渡幽魂之期於是聯合道德慈善各會假關帝廟地址舉辦盂蘭大會以祭戰沒友軍暨國軍之官佐士兵而慰幽魂現執該會者極急籌備並擬順江逐放河燈以渡泉壤之英靈聞友軍出其官佐戰沒花名一巨冊均設牌位循次致祭想今晚冠蓋如雲燈火齊明僧道雜沓樂聲徹夜當有一翻盛況云

△煙館二處被捉

(佳木斯)本鎮各煙館雖經軍警嚴拿尚有公然開燈任意出賣者今日三十日下午一句鐘警務局督查員在大街路南某口開將原開世界藥店執事常場捕獲並煙犯兩名帶局罰辦又東門外北悲口住戶某婦人正在酣吸之際突被第二署巡官路獲帶署沿途該婦人行走之際步履維艱一步一停押解警士不耐等待大聲曰「你快走哇你即慢走亦是跑不過去呀」該婦人答曰「我的腿與你的狠那能不走呢」觀此足有煙癮者可不嚴戒而愼之乎云

△孟蘭會之盛況

(佳木斯)本鎮友軍聯合各慈善團體盛辦孟蘭大會之先聲業誌本報該會執事者業將會中儀仗在昨日完全辦理竣事乃於今日(四日)實行遊街由在上午十句鐘由關帝廟起動向大街進發是時軍警排列成行在前領導旌旗儀仗錯列當中僧道彌沙緊隨於後眞是炮聲震天鼓樂喧闐笙管簫笛聯聲並奏沿道焚燒香楮煙火瀰空直繞大街一週於旌旗飄飄之下鼓聲鑿鑿之中閒觀者大有接踵摩肩擁擠塞途之熱鬧云

△賭要紙捻被捉

(佳木斯)本鎮鮮籍人常在街頭出棹設立紙捻賭博查是博者係以白紙一張上畫紅圈或綠圈捻成球錐於白紙多數球錐中擦雜以後如能揀出有紅圈者爲勝揀不着者爲負實爲欺騙鄉農之賭具當局以爲該賭即屬害民並有礙於市面治安久欲拿獲懲辦以重法紀於是今日(三十日)下午二句鐘鮮人王在東門外大街福音藝術之際突被警務局第二分署巡官王冠五率警將賭紙捻者一併拿獲將鮮人釋放該鮮人尚扯住賭犯不容警察帶去嗣經王巡官大聲喝斥云你不讓我抓賭麼鮮人始行放手致將賭犯帶局云

△查獲拐婦逃犯

(錦西)月之四日五句鐘時有警務局辦事員趙育文忽而上街公店不悉有興城縣自衛團丁程瀛拐帶有夫之婦張譚氏年約双十風流女婦素抱多夫主義故與該團丁發生戀愛情濃熱度於是該双々一對雄雌幷肩潛譯伏藏本縣街內耿姓以保衛團聞夫婦計該之程只丁臨拐淫婦別走路費無幾身隨帶大小槍各一支售出以爲海走天涯盤資用孰想夫不美作該種消息始被該趙君辦事員聞悉探偵確鑿無諱感念有關人道又違私賣軍器律於是報告本局長潘星橋氏立派局內于隊長王炳文巡官率警約三十餘名疾往耿家捕拏當將逃婦一名並大小槍械各一搜出帶押局內審訊一切惟是時姦夫程某聞息避待想股納該潘局長遂則通電各城卡門駐所凡來往行人一律檢查勿失拐夫脫逃並城內各旅館搜查驗至天元客棧內當將該程姦夫拏抓在案及翌日轉傳縣公署復加審供始末外通電興城縣公署備函押犯歸案云

△舉行孟蘭大會

(錦西)前報組辦孟蘭大會發起人王洛國南王洛文李洛潤等三君乃於是月十五日晚集合於王君公館凡用紙錁金箔佛表等均皆告齊於是約八句鐘孟蘭遊行之秩序排列整肅初由王府起行開路燃點引路鬼燈盞盞不斷次則檮俸鬼王地藏佛一卓聖宗古供一卓又次婦女蓮花血盆一架龍船一艘盆船內外上下彩燈懸掛輝煌燦爛實乃可觀幷僧道誦經喃々不休鼓樂喧天笙管笛簫助興隨船之後幷有中區警察四五名一區自衛團丁三四名農務會長佟新府郵政局長趙春警務局督察長柴作舟駐城友軍司令部三四名亦及男婦參觀者隨遊人山人海熱鬧已極其最惹人得性者即群衆小孩三五一幫跳前領路助燃路燈一步一盞繞城各街衢至每至各廟前停稍加休息大施焚燒紙箔大等約十句鐘始東門外北河錁燒龍船血盆蓮池誦經多許紙盡灰揚散放各自功德無量矣

△電影院被取締

(依蘭)本城菜市街新開電影劇園一處日前演了一天即被官府禁止經加調查方知該園未曾請准即行開演又因劇場幷無太平門安設縣署爲保護公安免除火險起見遂令警務局立予禁止將來能否續演開該園能否另關太平門爲條件

頭痛靈

男女老幼各種頭痛絕對斷根永不再犯

各大藥房皆代售

大連德記全棧大藥房發行

童寶

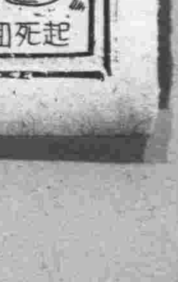

各藥房出售　小兒良藥

專治小兒急慢驚風　五疳發熱　傷食吐逆　疹痘胎毒　吐瀉青便　小兒諸症　百發百中　救活無數

起死回生　大連德記全棧大藥房發行

天豐商店經理興香廬各種家用良藥露佈

上海崔氏興香廬藥房發行驪製半夏麯補天丹等各種家用良藥已歷三十餘年分支徧及中外前本埠亦設立支店嗣因事變收歇後病家頗感不便本號有鑒於此特商之該藥房訂立特約經理現已運到大批貨物是即日起在奉天北市場六緯路東頭路南開始營業如蒙各界光顧自當竭誠歡迎此佈諸維馨詧

奉天北市場天豐商店謹啓

百利戒煙丸

每瓶現洋兩元　輕癮一瓶重癮三瓶

德國百利藥廠出品本藥性質溫平不乾燥不升降不補瀉補氣益血通腸寬胃清火解毒消癖退癮令癮者將至重之癮棄如敝屣雖下愚亦決定悔悟而返矣

八大特色

一、準能頂癮、又能逐漸戒除、愈後百病不犯

二、決無頂藥毒藥、服後決不舌燥、全身發燒、而紅過耳

三、癮除後決無瞳孔散大眼花之弊

四、癮除後增進男女生殖機能、定廣子嗣

五、陰天決不犯癮、愈後永無夢遺水瀉之弊

六、癮除後不想再吸、即有吸者、聞之必作嘔作吐

七、免去注射之苦、倘消毒不完、致有膿搶之患

八、在短期間內將癮戒除、照常工作

奉埠各大藥房均有代售　外埠函購酌加郵費兩角

總經理　奉天小南門裏東路　興記大藥房

疙疸與晦暗・美中似不足
歐美淨面水・使君顏如玉

淨面水

垂二十年經驗確能立除面上疱疸

大瓶現洋壹元　小瓶現洋五角

(主効)酒刺粉刺　面生疙疮　雀斑汗斑　各種色痣　瘀積斑點　皆有奇效

奉天稅務監督署對過　歐美藥房

贈送樣品

歐美保腎固精丸

(功效)此藥曾經醫學博士證明保腎固精培元補腦有生精活血之能强筋壯骨之力健脾胃增飲食理腎虧治滑精特奏奇效　每瓶一圓

奉天稅務監督署歐美藥房發售

外埠寄來郵票十四分將樣品郵上

新京會賓旅社開幕廣告

啓者本旅社現已修成樓房三十餘間裝設完備內部敝潤器皿新穎衛生設置更屬精良招待週到格外盡善如蒙光顧無任歡迎

新京頭道溝富士町滿洲國郵局迤東

本旅社主人謹啓

日長電話二一七三九番

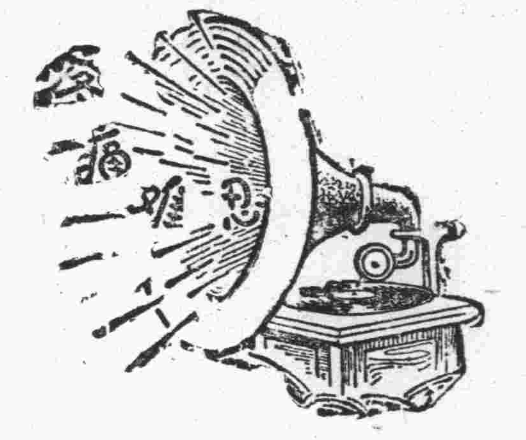

腎病留聲機

某嘗患風濕骨痛、腰痠背痛、手足麻痺、痛楚萬狀逢人便道、人譬之爲腎病留聲機

蓋風濕骨痛之起、直接由於血液不清、間接由於腎臟不强、因腎臟爲澄淸血液之所也、欲防風濕先須强腎、欲圖强腎、請服第威德補腎丸

◁各大藥房均有出售▷

第威德補腎丸

程里鳴醫士自療神經衰弱服用韋廉士醫生紅色補丸

事之有關於康健者其介紹之可靠詎有勝於醫界之嘉評乎到處醫師對於韋廉士醫生紅色補丸治病强身之功莫不極口稱讚不特以此爲其病家處方且每服此自療其疾此例已見甚多茲又有程里鳴醫師增入其列程醫師前任安徽安慶公安大隊軍醫長現懸壺于安慶華洋藥房其來書云『鄙人業醫有年對于各種成藥非躬自考驗良好者鮮所介紹惟貴製之韋廉士醫生紅色補丸性和而効大鄙人常自服用以治神經衰弱精神恍惚等症幷爲病家處方無不奏效稱心眞良藥也用特繕此以伸欽佩而資介紹』以上所述爲君最佳之證據證明韋廉士醫生紅色補丸乃治療神經虧損以及其他因血衰而起各症之神藥蓋此丸之功全在生血益血其能馳名世界五十餘年治愈無數血虧腦弱消化不良痛瘋脚氣肌瘦神疲面無血色山嵐瘴癘婦科特症皆以此也是故君苟需要補劑恢復健康但賴此丸必得滿意之効果如其他億萬人已得之効果也各藥房均有出售或直向海上江西路四五一號韋廉士醫生藥局購備每瓶大洋一元五角六瓶大洋八元中國境內郵力不取

程里鳴醫生玉照

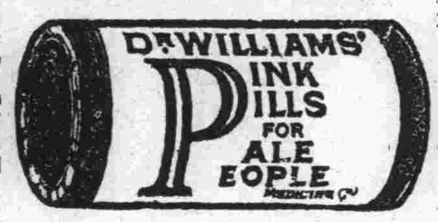

小兒夜啼如何療治

貼大皇皇地皇皇或以危言妄語驚嚇小兒皆屬腐敗不良之辦法須知小兒啼哭必有原因如腹飢口渴衣服不平貼或太緊針刺或皮膚痛癢均是苟無一於此則其啼哭不眠當因食積腸風腹痛所致但服嬰孩自己藥片一兩劑便可告瘳此藥片治療此類疾病與其他兒科常症普天下父母皆羨其奇功如大連西崗平和街四十八號康君道忱即其一矣

康道忱君之女公子

康君書云『小女英子現年二歲生三月時因腸胃失序體弱多病夜時啼哭後投以嬰孩自己藥片數次夜間遂能安睡體亦活潑自是常已此片爲彼良友身體乃轉康强故特奉照申申謝也』嬰孩自己藥片各藥房均有出售或直向上海江西路四五一號韋廉士醫生藥局購備每瓶七角六瓶三元五角郵費不取

瀋陽中國銀行啓事

本行存欵利率茲已改訂除舊有之定期存欵應俟到期改照新訂利率計算外所有各項存欵一律由本年八月一日起按照下列利率表計算

貨幣種類	(定期) 一年	六個月	三個月	(活期) 往來存欵	(特種活期) 特別往來存欵
滿洲國幣券	年息七厘	年息五厘五	年息四厘	月息一厘五	月息三厘
津洋 申洋	同六厘	同四厘	同三厘	同一厘二	同一厘八
日金	同五厘	同三厘五	同三厘	同一厘二	同一厘八
正鈔	同四厘	同二厘五	同二厘	同一厘二	同一厘八
現銀元	同三厘	不計息	不計息	不計息	不計息

（一）現銀元一年半定期年息四厘其他貨幣存欵臨時協議

（二）同業存欵利率臨時協議

（三）特種定期存欵利率仍照專章辦理不在此例

天橋牌香烟

我愛其味美 更取其價廉

小松痔退膏

功效第一 速除病根

△痔之原因乃痔靜脈叢之鬱血所致也、故無去鬱血効力之藥、不濟於事、譬喩雖有一時的効果、既不能根治則欲徹底的爽快絕對不可能

△小松痔退膏除痛止血輕快症狀、而其獨特之保溫吸收作用尤能消除痔靜脈之鬱血遂能滲透病症之根原

△小松痔退膏斷然凌駕同種藥品以上、所以博得永久之信用者、實因幾十萬實驗者之絕大信賴之故耳

主効 痔核、裂痔、痒痔、痔瘻、脫肛、痔出血、肛門糜爛

藥價 二十錢 五十錢 一圓 二圓

（連帶藥）發賣小松痔退坐藥（挿入藥）小松痔快丸（內服藥）三種併用効果尤速

各地有名藥店均有

發賣元 東京日本橋區本町 玉置合名會社 振替東京七二

贈送試藥 要試藥者可將本廣告剪下隨函寄來即爲奉贈

大連

慶祝承認滿洲國紀念 舉行第一次運動大會

九月十五日開會於大連運動場

籌備已就緒參加競技者當踴躍

為慶祝承認滿洲國紀念日、在大連滿洲國官民聯合團體、主辦第一次慶祝紀念陸上運動大會、決於十五日上午八時起開會、籌備處設於大連稅關樓上、連日來各關係方面極力工作一切籌備事宜現已大體就緒、會期即為明日、故於日昨已將運動大會之各部職員決定發表之、其他各對抗選手均已排定、大會方面之會場裝飾等、於十四日裝成之、當十五日在大連各業、均行休假、到大會參觀日滿人士當為不少、茲於大會之職員及參加者之注意事項、記之於下

已發出請帖千餘 邀請日滿官紳

希望參加本大會競技者 當日在運動場門前報名

在連滿洲國官民八個團體主辦、各報館關係者後援之下舉行慶祝承認滿洲國第一次大會、決於九月十五日上午九時舉行於大連運動場內、除對抗及表情體操各機關之接力對抗外一般市民之參加者、均於當日上午九時以前在運動場正門之各項競技報名處、報名參加、其項目為百米、二百米、四百米、八百米、提燈、笠翁、提球、及忠靈塔運動場間之長途競走、因當日競技前報名、故一般希望者、可及早前往報名可也、對於連埠日滿各界要人、為特行函邀前往參觀、並備有午餐、該邀請之函件、已於昨十三日發出、其文為、

敬啓者金風蕭瑟玉露清涼恭維起居佳勝為祝本月十五日為承認滿洲國第一週年際此光輝煥發之紀念日祝歷史的佳節並為喚起兩國民之意氣起見舉行一慶祝紀念陸上大運動會屆期時務希撥冗駕臨專此順頌時祺大同二年九月十二日在大連滿洲國官民聯合團體代表福本順三郎附註駕臨時請帶此請帖為盼(當日備有午餐)

大會職員

●名譽總裁 滿洲國國務總理鄭孝胥
●會長 大連稅關長福本順三郎
●副會長 大連市商會長張本政、西崗商會長龐睦堂、西大連商會長許億年
●顧問 八田滿鐵副總裁、山內滿電信總裁、御影池大連民政署長、松山滿日社長、小川大連市長、永田關東報社長、實性大連新聞社長、阿部泰東報社長、西片滿洲報社長
●主催代表委員 邵慎亭、劉仙洲、周子揚、王文川、劉先鴻、王金川、王玉春、滿田、西田、平望
●總務委員 一、競技宮畑下田、加藤、二、庶務、張洪五、王錫廷、平田、宮本、今村之、三、會計野上千葉
●招待委員 六鄉、園町、佐賀、邵慎亭、劉仙洲、

△競技部

曲子源、王文川、周子揚、劉先鴻、孫子傑、黃信之、張洪五、王金川、遲子祥
●審判長 山本喜壽久
●競賽審判員 林田學、濱田常盛、小須賀、松重、宋子仁、韓崗彰、王錫廷、方星坡
●田徑審判員 村上渡邊、三原、李春增、許恒越、劉煥彥、劉盈文
●發令員 田中稻夫
●計時員 福元、秋月、西村、王作賓、邵繼棠、遲鏡湖
●監察員 阿山、富吉、片岡、高野、王銘堂、任化南、于松坡、胡家顯
●進行員 松原、近藤、三誠、寺井、王建章、許仲賓、冷竹泉、許聞濤、許壽山
●劉永剛
●記錄員 中川、今村、李成信、劉永福
●連告員、立上、近藤、趙壽如、柳鍾鼎
●場內司令 中川、乙藤
●中等學校職員 岡深、西本、茂木、小林、津上、高宮
●初等學校職員 柳原、原、湯本、小野、岡、安川、橫井、樗木、石川、橋本、吉田、阿部、松本、西岸

徑賽程序

●八百米 五組二十人、上午九時四十五分
●提燈 五組二十人、十時十五分
●百米 十組、十一時
●對抗選手百米 青年會商業學堂滿電十一時
●五千米(忠靈塔往復)長途競走、無限制、十一時
●提球競走 五組二十人、下午一時十分
●四百米 五組十人、下午一時五十分
●笠翁 十組十五人、下午二時十五分
●二百米 十組十八人、二時三十分
●選手二百米 大青、商學、滿電、下午二時三十分
●四百米接力 青年會、稅關外交部、電信電話、國際運輸、瓦斯、滿電、消費組合、海運聯合、海務局、大連埠頭、福昌華工、
●水上、小崗子、沙河口、四警察署、消防署滿日人各二名
●各科對抗 各新聞社、稅關
●廻輪接力、
●四百米接力、稅關外交部、青年會、中銀電信電話、
●選手日滿各二人
●八百米接力 選手、大青、商學、滿電
●一千米接力 男子中等學校

田賽程序

●合同體操 上午九時半 初等學校五千人
●舞蹈 上午十時 公學堂女子、一千人
●高梁之波 上午十時半 公學堂男子、
●選手鐵球 十時半 大青、滿電、商學、
●執旗遊行 上午十一時半 初等學校四千人
●拉式足球 零時三十分 中等學校、下午
●騎馬戰 下午二時 公學堂男子、一千人
●足球戰 下午二時半 滿鐵對大連青年會
●選手跳遠 下午二時半 大青、滿電、商學
●體操 下午四時 男子中等學生、二千人
●變裝遊行 及高脚等、及一般婦人提燈競走、在下午四時後

△優勝大銀盃、

對於獎品、有安藤旅順要塞司令官之大銀盃、林滿鐵總裁之大銀盃、及張本政大連市商會長、福本大連稅關長之大銀盃等、安藤司令官之優勝盃授與大青、滿電、商業學堂之三團體對抗競技之優勝團體、林滿鐵總裁之優勝盃、授與日本男子中等學堂一千米接力之優勝團體、其他者、則分別授與各優勝團體、至於大會之獎品、甚為豐富、當日受獎者、均當大為歡喜而滿意

灣家屯之大西山貯水池 竣工式典盛況

官民紳商參列者極衆 各讀祝詞並披露祝電

大連市水道、第四期擴張工事、大西山貯水池、於十二日午前十一點十分、於西山會灣家屯之現地、堰堤中央之取水塔下方廣場、設有祭壇、於御影池大連民政署長、岡野市助役、山崎滿鐵理事、井上電信會社總務部長、高田商議會頭、張德純大連市商會長、其他各會之會長、內務局長等、與主催者側之日下內務局長等、參列之下、官民二百餘名、開式

修祓、降神、獻饌、祝詞等之式後、由日下內務局長、致式詞、清水土木課長報告工事、岡野助役代讀大連市長祝詞、山崎理事代讀滿鐵總裁祝詞、高田商議會頭、張德純會長、均各朗讀祝詞、畢、並披露祝電由日下內務局長、奉奠玉串、昇神式後、時過十二點鐘、始行終式後於南山麓、設有宴會場並賣店、由十數名美妓、斡旋酒間、主客盡歡、至一點餘鐘、乃散盛會云

慶祝承認滿洲國第一周年紀念
第一次陸上運動大會優勝贈品

沙河口警察署定期 施行臨時種痘

未種及種未出者須往受種

十月三日早九至晚四點

大連沙河口警察署、佈告於十月三日起、依照左列各條施行臨時種痘、凡為保護者及義務者、同其要種痘者、必須於該日、自早起九點鐘起、至晚四點鐘為止、於所指定之地點、接受種痘、及檢痘、但已生過痘瘡者、不在此限、仰各界人等勿誤

△計開

一、應受臨時種痘者

甲、向未受種痘者、但生後未滿九十日者、不在其內

乙、雖在第一期、第二期、種痘該當者、已接受種痘如有不善感者、及於第二期該當者、未接受種痘者必須接受種痘

二、除以上記載之外、雖種痘已過滿五年後者、及已種痘而不善感者、務須受種痘可也

三、對於定期種痘該當者、發給種痘濟證、以為後日之證明

△十月三日、本署演武場、直轄(市街地)神社前(霞町)派出所管內

△十月四日、本署演武場、水源地、永安街(大正通霞町、黃金町)派出所管內

△十月五日、眞金町派出所(眞金町、永安街、河原町眞金町、白金町、白雲山)派出所管內

△十月六日、聖德街派出所、聖德街、白菊町、派出所管內

△十月七日、王陽街派出所、王陽街、永安街、神社前(王陽街、永安街、萬歲街、工場地區派出所管內

△十月九日、臺山屯星個浦派出所、臺山屯、河原町星個浦、派出所管內

△十月十四日、三春柳、香爐礁、派出所、三春柳、香爐礁、沙河口驛派出所管內

△十月十六日、灣家屯派出所、西山會事務所、(灣家屯、直轄、(村落))派出所管內

△十月十八日、西岔溝屯長宅、岔溝派出所管內

△十月十九日、下劉家屯屯長宅、岔溝派出所管內

△十月二十日、灣家屯普通學堂、灣家屯派出地管內

△十月二十七日、小平島派出所管內

新舊司令官 交代披露宴

旅大官民出席 頗極一時盛會

旅順要港部津田前司令官、並新任枝原司令官之交代披露午餐會、十二日午後零時半、於旅順水交社樓上開催矣、來賓方面、有大連滿鐵林總裁、八田副總裁、十河、竹中、河本各理事、以下各部長、小川市長、築島商議副會頭、三井正金支店長、及言論機關代表者等五十餘名、旅順方面、有關東廳各課長、法院、民政署、警察署、學校等之所屬官署代表、市理事者、並要塞司令官以下、在旅陸軍各機關代表者等四十餘名、主人側新舊兩司令官以下幕僚等、賓主共為百餘名群賢畢至、濟々一堂、遂開始宴會、首由津田前司令官起立曰、余今回奉命、轉任軍司令部最近即行赴往任地、而第二遣外艦隊司令官、其間於旅順要港部司令官、已逾三載、而在此三載之中、承各位不棄的予以援助、實在是銘感衷心、今後不客氣的、尚求幫忙云、後始由新任枝原中將起立謂、余對當地各方面之情形、全不明瞭、當此要港部之重要任務、實是不堪勝任、而與前司令官、同樣的賜以援助、是為至盼云、後遂舉杯、乾杯後、由安藤要塞司令官、代表來賓、祝道高德重新舊兩司令官、對將來時局重大之任務、堪稱勝任、尚祝兩提督健康、於午後二時半、始盡歡而散矣、又十三日午後五時、於昭和園開催兩氏之送迎會云

滿洲國向關東廳交涉 招聘多數警官

為指導警務以充實內容 大連警察署協議人選中

關東廳警務局、接到為充實滿洲國警察機關、招聘關東廳警察官、前往指導事、已在交涉中、然於恩給法未改正前、個人的轉職占多數、此際為防人心動搖、經各警察署之手許、決定以希望者如是、已向各警察署正式通牒、大連警察署、於十二日午後四點、集合巡查部長以上之幹部、於署內講堂、協議署員等轉職問題、惟此回滿洲國募集警官指導員之資格、在官三年以上、年在四十五歲者為合格、待遇、巡查部長及巡查、為巡官(警部補級)警部補及警部至五級者、警佐(警部級)警部五級以上及警視、為警正(即警視)希望者、當必有相當之多數、若超過定員時、即行選拔云

林總裁東歸

林滿鐵總裁、預定十三日午前十時、乘自埠頭出港之烏蘇里丸東上、在東京約滯留一個月、為與中央當局、折衝關於增資問題、社債問題、及對滿洲關係諸問題等云

人事

●王錫廷祖母三週祭 大連市商會書記長、王錫廷氏祖母、於舊曆八月十六日為三週祭辰、親友各界、多備往祭云

萬國儲蓄會大連分會 經理郝秀林緊要聲明

鄙人受奉天總分會委任代理大連分會、曾派有李瑞軒張敬亭二人、招攬儲戶、兼收會欵、近為該二人積欠會欵遲誤不交、鄙人因有信用關係、業已取消該二人之職、嗣後若有經該二人介紹入會、或收取會欵者、遇有外錯、鄙人概不負責、恐未週知特此聲明、再有前以奉天總分會名義寄與各儲戶之信係由大連發寄、仰祈各儲戶檢閱郵局日附戳記自能明瞭之因恐發生誤會、特此復申

猪肉漲價廣告

啓者敝組合創立以來深蒙各界主顧歡迎之者雅意無任銘感茲因今歲自陽歷五月以來北地以及南滿沿線肥猪缺乏太甚市價逐日暴漲若仍售前價則連濟同業受損甚鉅營此業者實難維持經組合招集全體會議討論方策暫時提價以維持現狀以待猪價稍落肉價亦必隨之廉售以答主顧之厚意恐未週知特此聲明今將現議價目開列如左
一、零售上等肉每貫洋四元貳毛
一、供舘子代骨肉每貫洋參元五毛
昭和八年九月拾日
大連獸鳥肉商組合事務所啓

感謝 春華醫院長 徐榮大醫士

西崗東關街電車站旁春華醫院長徐榮醫學士留學東京最久各科皆精內科尤妙開幕以來成績昭著重症難症治愈極多兒科婦科均稱拿手戒除阿片尤有本人新發明之妙藥福英學家大小均曾深沾澤惠實覺徐院長不但醫術高深而誠懇親切之態度能使病人感慰安其厚意更為罕見心感之餘用特登報以揚妙術於萬一焉
大連市惠比須町四七 金王福英啓

穿洋服諸君注意!!

本號在連十有餘年、洋服材料花樣時新、新由上海請到技師、諸君欲穿英國呢絨、向來販賣英國呢絨、竟達一千餘種之多、洋服手工精上加精、請到敝號參觀選擇、
大連市監部通 升昌祥店 呢絨洋服 電話二一七五五番

開幕優待廣告

工藝供社會之需要物品隨時代而演進本號有鑒於此乃應時創設自運歐美大宗洋服材料各種毛織品聘有精工技師多人專做高等洋服大學生服並附設洋服附屬品洋雜貨毛糸零售部擇於陽曆八月二十六日正式開幕為酬諸君惠顧之雅意特別優待三星期凡於優待期內或買貨或做洋服一律贈送照價九扣之商品券(不足元者不贈)恐未週知特此奉告
大連市監部通一〇五番地 化民號洋服商店 暫借用電話二一三三一四

專售棉花廣告

本號專造各樣棉花 批發零售 價目克已 倘蒙賜顧 無任歡迎
大連市西崗子德政街二一番地 同德號支店啓 電話二二四九二番

二樓大宗 上海線呢照碼七扣 提莊各貨分類折扣
大連奥町五十五番 德泰百貨店 代表電話四一八一七番

搜羅最新時的呢絨紬緞極精美的布疋雜貨刻期 新秋諸廣舶來誠抱門市薄利多賣
大連市監部通 西德泰百貨店 電話長 六四五九 八五九四

大連信濃町三十三番地假座帝國館原址
連濱大舞台 (電話六九五四)
著名文武小丑 劉斌坤 著名滑稽大家 周五寶 著名古裝青衣花衫 王蘭芳 一再情友重金禮聘全球馳名伶界泰斗文武唱做鬚生 麒麟童 長靠短打勇猛武生 鍾鳴岐 著名架子花臉 鍾喜久 著名銅錘花臉 董俊峯
接津來電不日到連
重金禮聘上海馳名古裝青衣文武花衫 景艷芳 海上著名坤角時派第一唱工老生 湯桂芳
頃接滬上來電不日到連

本舞台以事停演數日想諸君俱能洞悉個中之經過而于營業前途似不能中輟本園有鑒及此故不惜重資一再借友赴京敦聘赫赫素負盛譽之麒麟童並隨帶南北著名之古裝青衣花衫王蘭芳及各藝員十數人無不譽振南北馳名京滬之流堪稱完全的藝術之團已允不日來連又得滬上來電前次挽友禮聘海上馳名之坤角古裝青衣文武花衫之景艷芳及著名時派坤角唱工老生之湯桂芳日內即可應本舞臺之聘加以本園之台柱楊瑞亭以及勇猛武生之張竹軒暨諸藝員等合作表演濟濟一堂不可不謂為大觀一俟諸藝員到齊行當擇吉繼續開演以期不負諸公之雅望用特預告如左
本舞台主人謹白

連濱大舞台緊要啓事

本舞台自從新京煩友禮聘劉藝員筱衛張藝員春山等來連獻藝並付托以後台經理協理等務尚能遇事開誠不拘情面本園正期方慶得人乃有花衫之劉玉琴昔在京奉曾與劉藝員筱衛同班數月此番本園組織成立該劉玉琴之父名劉順義者由京追隨至奉要懇提攜復又不遠千里投奔至連面請收用當劉藝員筱衛以情面難卻轉為要請劉台之總經理收照京奉之包銀每日五元錄用當並付以金票四十元不期該劉玉琴祇演一日之戲即藉故每日須要七元而他去後又求復本園以既往不加深究允其請可謂無負于彼是優容詎料于上月二十九日晚七時半鐘彼劉順義即于是時紬藏利刃潛入後台挾衆忿之差先刺後臺協理張春山復躍出臺行刺後臺經理劉小衛繼以自刎行兇之狀衆目共說本園受斯影響極大故有停演數日茲已借友從津敦聘全球馳名赫赫盛譽之麒麟童並帶同南北著名之花衫王蘭芳以及幫角之藝員多人皆聲振南北優秀之演員再配以本員之楊瑞亭張竹軒等合作登場自有一番洋洋大觀茲以遠道方來稍俟休養定期擇吉繼續開演以不負顧客諸公之雅意如蒙賜予光顧尚希不吝玉趾是幸深恐外界不明眞相用特緊要啓事如左
本舞台主人啓事

市內有訂閱本報者諸君請掛總派報處 電話九四五六番 大連市三春町二一

農業雜誌社緊要啓事

敬啓者、茲鑑於各地急欲訂閱「農業進步」雜誌的人、確信不在少數、惟對於訂閱手續、因種々關係、大家莫不共感困難、故為便利訂閱者起見、特恭請左列的諸位熱心提倡農業的同志、願本服務精神、格外分神代辦訂閱手續、望各地有志訂閱者、請直接接洽為盼、

黑龍江 黑龍江省立農林試驗場
熱河北票 北票瑞升久姜尚華先生
哈爾濱 哈爾濱道外南三道街合牲東徐文華先生
綏化 滿洲國協和會綏化辦事處劉海仁先生
吉林阿城 吉林阿城東門裏候庭芳先生
奉天 奉天鼓樓北大東書局
新京 新京三道街基督教會趙品亭先生
遼陽 遼陽城內東大街東市口路北源興仁商店
海城 海城荒續子村學稼園黃潤璞先生
大石橋 大嶺滑石公司
本溪湖 本溪湖地方事務所趙允祥先生
安東 泰昌絲棧
熊岳城 熊岳驛東毅新里董子厚先生
復縣 瓦房店復縣苗圃
關東州 各民政署及各會事務所農業技術員先生
金州 金州城內忠興福宋景珊先生
義縣 義縣々公署內李景陽先生

但倘欲直接向敝社訂閱時、請記住本社振替號碼大連六〇三四、到附近日本郵局要一張振替紙寫上錢數住址姓名、再在背面通信欄裏記明訂閱份數、不用另外掛號、就算辦完了訂閱手續、若沒有日本郵局用國際滙票亦可、又簡便、少需匯費、郵票不收

旅順市善通寺町三番地 農業進步社 振替口座大連六〇三四番

經濟

倫敦大條期現俱報長
本埠鈔票又稍疲
紐約孟買均長標金情頗不惡
滙兌中美不變日美英美尚提

據本報十三日專電海外市況、倫敦大倫、期現俱長、現市十八便士十六分三、期市十八便士十六分五、紐約孟買亦長、紐約爲三十七仙二分一、孟買爲五十六盧比十六分一、各國滙兌、中美不變、仍爲二十九弗二十五仙、日美提二十五仙、爲二十六弗七十五仙、英美提高三仙、爲四弗五十七仙八分五、本埠鈔票、又復稍疲、查十三前場開盤、現市一千一百二十三元五、（安一百萬）期市一千一百二十三元、（安四百八十八萬、金對洋一二一八五、鈔對洋一三六五〇、大洋對鈔九五三〇）云

十三日上海電訊、標金交卯在即、一部空戶急於清手、今朝小價開盤後、存付蜂擁直漸買漸高、情頗不惡、東滙、神戶日美滙兌續漲、與大連銀價虛弱、銀行不肯出賣、大連鈔步步購進、如是滙價傾快、提至一〇八、一二五、美滙、銀行多賣、存付爲大連幫、及一部華商、十月妥二九弗一二五

瓦棉花業立行規

（瓦房店）本埠各棉花行現鑒

各戶、所售棉花、能守前行者、亦居多數、似此一往、則棉花業之前途、誠未堪設想、該各戶、言念及此、乃同到商務會立案、並訂規章數則、以憑遵守、倘有不遵濫行增減者（批發每斤小洋六毛二分、零售每斤小洋六毛五分）即罰酒席三棹、向衆道歉云

舊行號債權制定執行辦法

茲經諮詢參議府制定舊行號債權執行辦法著即公布如左

舊行號債權執行辦法

第一條 本法所謂舊行號者係指滿洲中央銀行組織辦法第六條之東三省官銀號、邊業銀行、吉林永衡官銀錢號及黑龍江官銀號而言

第二條 對於大同元年三月一日以前所發生舊行號之債權、於是日以前、根據行政機關之命令所爲之執行、具備左列全部條件者、於是日以後亦爲有效

一、大同元年三月一日以前業已開始其執行、而在本法施行前、完畢其執行者

二、大同元年三月一日、是時關於其執行未繫屬訴訟者、或已繫屬訴訟時、其後該訴訟已撤銷者

三、本法施行前、將其執行爲無效之裁判、尚未確定者

四、大同元年三月一日、是時對於債務人、來至主管官署所認可之清理程序中者

第三條 大同元年三月一日以前、舊行號所取得之抵押權及其他不動產物權、雖未經登記、限於本法施行後一年以內、仍得對抗第三者

附則

本法自公布之日施行

新立屯新棉登市

新立屯向爲產棉之區、因種棉較他種植物得利、而易出售也、今歲雨水調和、萬物暢收、棉花收成亦豐、已經撈下新棉上市、籽棉百斤價大洋十二元五角、現已落至十元、聞尚有落無漲、其彈出絮花每斤四角云

統制經濟之嘗試
蘇浙蠶業聯合實施
蠶種價格均厘定統制方案（續）

△蠶種統制 蘇浙蠶業聯合統制委員會、成立於今春、在錫邑小箕山舉行成立大會及委員第一次會時、即經議定兩省整個蠶業聯合統制之實施方案、第一步應先從蠶種統制入手、同時並定以今秋爲開始實施期、其後復經該會常委主席浙省建設廳長曾養甫、常委實部林召署長譚熙鴻等先後在杭舉行常委會小組會議及常委會議、決定蠶種統制實施辦法、第一步先行審查兩省現有蠶種擇其最優良者、指定爲原種標準、俾爲各種場製種及農民購種飼育之準繩、當以蘇浙情形迥異、蘇省蠶戶近年迭經提倡、已大都飼育改良種、浙省蠶戶則仍多飼育土種、結果經審慎研究、遂決定就土種及改良種各指定二種爲標準原種、其多稱爲、甲、諸桂、乙、新桂、丙、華五（即支五）丁、華六（即支六）自今秋起、各種場製種、發給農民、聯種飼育、概以此四種爲限、同時復以夏種每多獄劣者而投機種場、每因貪圖厚利、以夏種雜糅春種秋種出售、弊害殊多、決定來年起嚴格、禁製夏種並禁飼夏蠶

△督促改造 最近該會常委會又在杭開會、討論本年秋種秋蠶、實施統制方法、決定關於統一蠶種品種切實照原議決案執行、標準原種嚴格限定諸桂新桂華五華六四種、非此四種原種製之出品、一概嚴格取締製售飼育、同時並爲督促四項標準原種及整個蠶業、技術方面之改進起見、復議定除兩省省立之原種製造場外、私人設立之製種場、以及蠶桑試驗學校機關（無論公私立）如欲製造原種者、概須向該會申請登記、並經審查具備一、有專用桑園、及蠶士者、二、有專任技師者、三、每季能製普通種四萬張以上者方得製造（學校機關祇須具備二條件私人種場須具備三條件）此外關於技術改良方面、亦經議決、積極獎勵、試驗品種、其詳細辦法由常委會蠶業組小組會議決定之

△統制價格 前項議決、關於統一和種及限制飼育原種、獎勵改進技術等、均已由今秋開始實行、且已漸有成功、該會遂進而計劃統制蠶種蠶繭之價格及銷數量、以便整個規畫、適應供求、免致妨礙蠶農經濟及絲商血本、最近該會在杭舉行之常委會業經審慎討論決定先從統制管理蠶種之價格及產銷入手、並經議定具體實施方法、自來年（廿三年）春季起、兩省所產蠶種、概由兩省建設廳統制管理、規定價格、分發各縣、售給農民、以免種商操縱壟斷、及違反該會各議決案、致妨整個蠶業之進展、其各種場本年已經定出之春種、概須於本年九月底以前、呈報兩省建設廳登記、由廳轉發、此外同時規定、明年春蠶種價格、由兩省建設廳根據各種場之設備技術及病毒三項爲標準、分爲甲乙丙三等出售、甲等最高不得過一元、乙等不得過九角五分、丙等不得過九角、同時又以兩省製種業、以蘇省較爲發達、浙省種場數、尚不及蘇省三之一、而他省向種場購種者、爲數亦多爲分配平均、俾免兩省蠶戶對於所需種量、供求不能適應起見、並經議定、明春蠶種總產量之支配標準、江蘇爲百分之五五、浙江爲百分之四零、他省爲百分之五（完）

新立屯新粮上市

新立屯今歲年景豐收、已誌前報、近來綠豆芝麻業已上市、綠豆售價每斗一元五角、芝麻每斗三元二角、而高粱不日亦行開刀收割云

關東州及附屬地
外滙管理法令
十二日閣議已決定

國通東京十二日電、於十二日閣議決定之關東州及滿鐵附屬地外國滙兌管理令如左

第一條 關於關東州及滿鐵附屬地之外國匯兌管理依據外國匯兌管理法、但該法中「有政府字句者爲關東長官」「有外國字句者在本令施行地外」有本印內字句者在本令施行地內有外國民住者字句者在本令施行地外有居住之本法字句者爲本令

第二條 於本令所定之外國匯兌法中、外國通貨等本印準即指日銀兌換券及朝鮮銀行券台灣銀行券以外之通貨而言

第三條 關東長官關於本令所定之外國匯兌管理、得以規定必要之事項

附則 本令施行期日由關東長官

蘇俄經濟檢討
（道爾登原著 紀文勳譯）

一九三二年之秋、英國新費賓研究社組考察團赴俄考察近來此類事雖屢見不鮮、然皆走馬觀花、淺嘗輒止、其有嚴密之計劃、與夫深刻之觀察者、殊不多見、英菲濱研究社在考察之前詳密考訂其所欲調查之特殊問題、及抵俄之後、乃集其精力、於此問題之解答焉！回國以後、由十二專家、各就所得、作一報告、彙集成書、名曰蘇俄問題十二講、本文即其中一章、畧似全書緒論、批述蘇俄之一計劃經濟、從此文內、可窺見英倫人士對此影響世界全局之新政治社會試驗之觀點

（一）

有一個計劃總比沒有好、從普通經驗得到的常識、告訴我們、這句話在許多團體或個人的活動上是對的、社會主義者相信這個道理應用在近代社會的經濟上、特別、效還有許多非社會主義者、也抱同樣的觀念、雖然在實施上有不同的地方

蘇俄的經濟制度建築是在一個審慎的計劃之上、資本主義的西方、在平時、以「私人企業」爲基礎、這在理論上、正與有計劃的經濟相反資本主義也並非排除一切政府機關或私人團體計劃的原素、這種最低限度的原素是社會的原素十、少缺牠社會就要分崩離析了、但是蘇俄和西方的差別就在此處前者「計劃」是領導經濟生活的原則、而後者、多少都是附屬於相反的「私人企業」的原則之下

固然、還有其他的差別、最重要的、如同私產的範圍、在蘇俄、只限於衣服、傢俱書籍、零星家居用具和陳設再有就是蘇維埃政府的債券蘇維埃的經濟家有一個基本理論計劃的經濟除非在社會主義之下是不可能的、假若這個理論是完全對的、我上面所指出的、兩個差別可以融合爲一、第一包含着第二從另一方面看「計劃經濟」可以有許多樣式、社會主義也可以有許多變相、在程度上也可以有種種的不同、不過我們相信、社會管理（Social Control）的程度既便遠不如蘇俄現行的制度若採用、「經濟計劃」的原則、也必能生出偉大有利的效果

我現在先不討論這個有趣的問題、因爲我的題材比較受限制、現在只於想叙述蘇俄經濟制度的某幾方面

（二）

在西方資本主義許多所常見的情形、在這裏是沒有的、不但沒有證券交易、和物品交易、及其附帶之投機事業而且也沒有失業、及與失業相關聯的大量勞力消毫從西方的標準評定蘇俄的農業工業並不充足、但是人工總是求過於供、特別在工業中心沒有一個人在幾天之內找不到一個職業、最低限制在現在、失業情形是消滅了再者、在蘇俄並沒有計劃的限制生產、並不怕生產過多、生產也許在計劃之下這是一件可悲並非可喜的事情、並不像在英國、把魚再回海去、也不像在巴西、把咖啡燃燒、以提高貨價、更不像在美國、因爲粮食養活城市失業工人得不到代價、而作鐵路機器的燃料、在蘇俄也許因爲分配不善、魚會腐臭、粮食因爲耕種及收穫不良、而缺乏、但供給不足覺得可悲、非並所樂而且盡力防止再有同樣情形的發現、增加生產是不變的目的、可能的話、還要超過計劃的數字、資本主義的限制市場的現象、在蘇俄是不見的「生產爲用、並非爲利」是主要的原則、不過要求的競爭三急用、屢屢的成爲問題、不過是好是壞、這個問題已經根據計劃、由政府的決定解決了

還有許多普通的資本主義經濟的思想、在蘇俄也沒有、「工資自然調節」是沒有的、價格不依供求律而定、除非在自由市場、因爲工資、物價和某種物品的供給都根據於計劃及合理化、除非有時發行國家公債、蘇俄並不拿利率當作資本的供求和在各工業及各方地分配的規定者不以競爭地租（Realtor）爲憑、所以西方資本主義的經濟學者的思想、限於西方的制度、一定要改變他的觀念和範疇（Categcry）

計劃經濟的一般情形已由各作者分別詳述、他們的工作可以補訂於嚴格的學者、根此處我不過寫一個附語、根據我自己的觀察和有學識人的談話

（未完）

滿洲農產物
第二回收穫量豫測（一）

◇予測收穫量概要 夏至以後之氣象頗順適、各種作物之作況大有好轉之勢、較之第一次之作況報告當有增收、本年之主要農產物總收穫量爲一八、六二八、二七〇噸、比上年增加二成一分（三、二六五、五五〇噸）比前年增加一分、就中黃豆之總收穫量予測在約五、二一七、〇〇〇噸、較之上年增收二成二分、高粱之予測收穫量在四、一九〇、〇〇〇噸、較之上年增加一成二分

◇南滿地方作況概要 耕作面積比例、以上年之各地耕作面積爲一〇〇、本年之各地耕作面積之比例則如下表

本天以南地方九九、奉山鐵路地方一〇一、開原地方一〇二、瀋海鐵路地方九一、長公地方一〇一、四洮鐵路地方一〇二、吉長鐵路地方一〇三、間島地方一〇二、平均一〇一、如按作物之種類分別其比例如下

黃豆一〇二、其他豆類九七、高粱九八、谷子一〇三、包米九七、小麥一〇五、水稻一一七、陸稻九八、其他雜穀一〇一、平均一〇一

作柄比例、夏至前之氣象稍爲乾燥、因之一時似有乾魃之憂、幸而濕度頗爲適宜、生育恢復、各種作物之作況當與平年略同、唯內地治安尚未完全回復農民避難者及管理不足之地爲數不少、是以未必能推測全國作況之標準

◇北滿地方作況概要 耕作面積比例、以上年之耕作面積爲一〇〇、則本年各地方之耕作面積比率如下

北鐵南部鐵路地方九七、哈爾濱附近九四、北鐵東部鐵路地方九五、松花江下流地方一〇三、呼海鐵路地方一〇〇、北鐵西部鐵路地方九一、齊克鐵路地方九七、北滿其他地方九六、平均九七、如按作物種類分別如下表

黃豆九二、其他豆類一一二、高粱九三、谷子一〇六、包米一一二、小麥八七、水稻一一〇、陸稻九三、其他雜穀一〇四、平均一〇〇

作柄比例、夏至後以至處暑北滿一帶之氣象一率雖不甚順適、及秋季收穫作物之登熟期、稍見好轉各作物之作況均爲順適、可見於下表但鐵路沿線乃至主要部落較遠之地、因鋤草工作未得充分、不得不影響於本年之收穫量、然此後秋冷如不早來持續正常之天候、而得十分登熟之機會、本年收穫當與平年無所上下、作略在九九矣、就中水稻、黃豆、最佳、陸稻小麥次之

商情

本埠特產（十三日前場）

▲大豆	開盤	收盤
袋	四、三三	四、三五
九月	四、三三	四、三三
十月	四、二六	四、二六
十一月	四、二四	四、二二
十二月	四、二四	四、二二
一月	四、二五	四、二三

▲豆餅	開盤	收盤
現貨	一、三三五	一、三三〇
九月	一、三三〇	一、三三五
十月	一、三一〇	一、三二〇
十一月	一、三〇五	一、三一〇
十二月	一、三〇五	一、二九五
一月	一、二九〇	一、二九五

▲豆油	開盤	收盤
現貨	三、八五	三、八五
九月	三、八〇	三、九〇
十月	—	—
十一月	三、八五	三、八五
十二月	—	—

▲高粱	開盤	收盤
現貨	一、八七	一、八五
九月	一、八九	一、八九
十月	一、九五	一、九五
十一月	二、〇一	二、〇一
十二月	—	—
一月	二、〇九	二、〇八

（十三日後場）

▲大豆	開盤	收盤
袋	四、三九	四、三六
九月	四、三三	四、三三
十月	四、二七	四、二六
十一月	四、二三	四、二三
十二月	四、二三	四、二三
一月	四、二四	四、二三

▲豆餅	開盤	收盤
現貨	一、三三五	一、三三五
九月	—	—
十月	—	—

本埠錢鈔（十三日前場）

▲大連鈔票		
現貨	二三、三五	二一、九〇
高	二三、四〇	二二、八〇
成交額		一〇〇萬
近期	—	—
高	—	—
成交額	—	
遠期	二三、三〇	二三、〇〇
高	二三、四〇	二二、九〇
成交額		四八八萬

	鈔對金	鈔對洋	金對洋
十時	一二三五	一三六二〇	一二一九三
二時	一二三〇	一三六四五	一二一八八
三時	一二九五	一三六五〇	一二一九三

（十三日後場）

▲大連鈔票		
近期	二一、六五	二三、一五
高	二三、二五	二三、〇〇
成交額		一四〇萬
近期	—	—
成交額	—	—
遠期	二二、六五	二二、四〇
高	二三、五〇	二二、六〇
成交額		三六六萬

	鈔對金	鈔對洋	金對洋
二時半	一二六〇	一三六五〇	一三二三〇
三時半	—	一三六四五	—

電報滙兌（十三日）

倫敦銀塊	一八便士一六分三
同期市	一八便士一六分五
紐約銀塊	三七仙二分一
孟買銀塊	五六留比一六分一
英美匯兌	四弗五七仙八分五
日美匯兌	二六弗七五
中美匯兌	二九弗二五

▲美棉	
現貨	九仙〇五
十月	八仙九一
十二月	九仙一一
一月	九仙一八
三月	九仙三七
五月	九仙五四
七月	九仙七〇

▲印度棉花	
鉢哥爾	— 盧比
布牢其	— 盧比
奧娟拉	— 盧比

商品市場（十三日前場）

▲大阪三品 限月	前場開盤	後場收盤
九月	二三〇、九〇	二三一、九〇
十月	二二八、八〇	二二九、四〇
十一月	二二八、五〇	二三〇、〇〇
十二月	二二四、八〇	二二五、四〇
一月	二二一、六〇	二二一、一〇
二月	二二一、四〇	二二一、六〇
三月	二二〇、六〇	二二一、三〇

▲大阪棉花	開盤	收盤
現貨	五一、九五	五三、七〇
定期	五一、七〇	五三、八〇
現貨	五一、八〇	五三、七五

	開盤	收盤
▲大阪期米 現	二二、八〇	二三、九四
中	二三、九五	二四、〇五
期	二三、八九	二三、九四
▲東京期米 現	二二、五二	二三、九九
中	二三、七九	二四、一〇
期	二三、九五	二三、九四
▲仁川期米 現	二〇、二五	二一、一一
中	二一、一九	二一、一六
期	二〇、〇一	二〇、二〇

▲神戶豆餅	
十一月	三、三八
十二月	三、三九
一月	三、四〇

▲大連股票	
五品期	二九、〇〇
豆新期	—
錢鈔期	—

▲同短期	
五品期	二八、五〇
豆新期	—
東新期	—
高鈔期	—
錢鈔期	二〇三、四〇 / 二〇三、〇〇

▲橫濱生絲 限月	前一節	前二節
九月	八四八〇	八四六〇
十月	八四二〇	八九三〇
十一月	八四二〇	八三八〇
十二月	八三九〇	八三六〇
一月	八三六〇	八三六〇
二月	八三八〇	八三七〇

▲印度麻袋

▲神戶滙兌	
日滙 午正（賣）	二六弗二分一
（買）	二六弗四分三

綠扛袋	二二三留比八分三
臨扛袋	二六留比〇分〇
滙兌行	七八留比四分一

▲滙豐掛期（十三日）	
日滙	一〇六元五〇〇
英滙	一先令三便士〇〇〇
美滙	二八弗五〇〇

▲上海標金	
開行	八二一元二角
最高	八二六元八角
最低	八二一元〇角
收盤	八二五元五角

▲上海外滙	賣	買
東滙	一〇八元一二五	一〇八元六二五
英滙	一先令三便士一六七五	一先令三便士二五〇
美滙	二九弗〇〇〇	二九弗〇六二五

北地行市（十三日前場）

▲奉天奉票對金票 五、六〇〇

▲開原國幣對金票		
（奉天國幣）現貨	一〇六、九〇	一〇六、五五
定期	九三、三〇	九三、七〇
高	九三、七〇	九三、三〇

▲新京國幣對金票 現貨	一〇七、一〇	一〇六、六〇
▲哈爾濱國幣對金票 現貨	一〇六、八〇	一〇六、八〇
▲安東國幣對金票 現貨	一〇六、八五	一〇六、四〇

（安東平銀）		
現貨	一、四六六	一、四六五
滙兌	七四、〇	一、〇二五
當限	一、四六二	一、四〇七
高	一、四六七	一、四六五
遠期	—	—
高	—	—

▲哈爾濱現（大豆）		
九月	一、〇六〇	一、〇六五
十月	一、〇六三	一、〇六二
十一月	一、〇六〇	—

▲哈爾濱（小麥）		
九月	九一五	九一五
十月	—	—
十一月	一、〇九五	一、〇九〇

▲公主嶺錢鈔現貨 國幣鈔票 一〇七、〇〇

（十三日後場）

▲奉票對金票	五、六〇〇	
▲開原國幣對金票（奉天國幣）現貨	一〇六、〇〇	一〇六、二二
定期	九四、〇〇	九三、七〇
高	九四、二〇	九三、七〇
▲新京國幣對金票 現貨	一〇六、一〇	一〇五、八〇
▲哈爾濱國幣對金票 現貨	一〇六、二〇	一〇六、三〇
▲安東（平銀）現貨	一〇六、一五	一〇六、一一
高	一四六〇	
遠期	一四六二	
高	—	

▲哈爾濱現（大豆）		
九月	—	—
十月	、九二五	、九二一
十一月	—	—

同（高粱）		
九月	—	—
十月	—	—
十一月	一〇九〇	一〇九

▲公主嶺錢鈔現貨 國幣鈔票 —

各地發送量

	大豆	高粱	豆餅	雜粮
▲開原	二八車	一〇車	—	七車
▲公主嶺	八車	二車	一車	一車
▲四平街	一五車	二車	—	二車
▲新京	二九車	—	二四車	二三車
▲大連	四五車	八車	二車（柏）	一七車（穀）

足球鞋

專做田徑賽釘子鞋足球皮鞋各種鹿皮鞋泊來品皮鞋等定價低廉

大連西崗大龍街九十三番地 謙益號皮鞋莊

建築落成

本號開設連市專門照像念有餘載久蒙各界熱誠關愛感銘奚似今爲擴充營業並報答惠顧諸君起見特新添築三層樓房前後四十餘間清潔寬濶設置完備出品精妙晝夜兼照並有洋服戲粧服等專供照像客人需用惠顧光臨竭誠歡迎之至

華春照像館 大連市平和街六番地 電話八六七二番

歡迎來賓

瀋陽有聲電影院

四經路・七緯路・（電話五一七一三）
九月十四日至十六日……星期四至星期六…

旖旎醉人 醇美馥郁 無可比擬 妙不可言

路易斯東寧 莉福司保羅 陸加三大名 星精心合串 環球公司最新出品

郎妾愛情

◇迂夫子與小白臉奪美 既失佳人、復被捉將官裏去、迂夫子之不自量 可算爺有應得

◇醉判官既戲弄迂夫子 復幫忙小白臉更正點 鴛鴦譜、小醉判官可算是 生菩提活月老

綺豔中之綺艷 諧趣中之諧趣

本片完全以小動作取勝、趣無窮、以美不勝收以前任何一片之趣、不能及其萬一、之愛情想入非非、表演妙到秋毫、描寫入微之處、所謂不一輕傷麗之機、此片有之

緊要聲明
尋找賬簿借據契照

啓者緣託友人岳君聚源福號帶衣包一個內有賬簿借據契約地照等重要物品並有車將此包物竟遺失於七月二十八日在新京驛上火車中比時曾向新京驛長聲明但至今仍未查獲爲此望急行德君子拾而送還者敬謝大洋八十元如物之下落送信間尋獲者敬謝大洋四十元儲款以待決不食言恐未週知特因此登報鄭重聲明

昌圖驛廣源昌內張子陽謹啓

大阪商船出帆

●開往天津
▲日東丸 九月十九日
◎江龍丸 九月廿六日
▲志摩丸 十月三日

●開往橫濱（經今治）
▲志摩丸 九月十七日
▲日東丸 九月廿四日
◎江龍丸 十月一日

●開往門司神戶大阪
▲貝加爾丸 九月十五日
▲西亞得爾丸 九月十六日
▲亞米利加丸 九月十七日
▲烏拉爾丸 九月十八日
▲哈爾濱丸 九月二十日
▲特克馬丸 九月廿一日
▲香港丸 九月廿二日

●開往上海福州基隆高雄
▲烏蘇利丸 九月廿四日
▲盛京丸 九月廿四日
▲長沙丸 十月六日
▲福建丸 十月十四日

●開往紐育
▲山陽丸 十月十三日
◎印不載客

大阪商船株式會社大連支社 電話四一三一七番
奉天出張所電話三九一一四番
新京出張所電話二一三九番

阿波共同汽船出帆

▲十六共同丸 ●開往芝罘威海衛青島 九月十四日
▲卅六共同丸 ●芝罘威海衛仁川 九月二十日
▲長山丸 ●開往天津（塘沽止） 九月十四日
▲長山丸 ●開往仁川鎮南浦 九月十九日
▲十八共同丸 ●開往芝罘
▲廿六共同丸 ●開往仁川 九月十五日
（入渠）

大連市山縣通二〇〇番地 阿波國共同汽船株式會社

大連汽船出帆

●開往青島上海
▲大連丸 九月十五日
▲奉天丸 九月十九日
▲大連丸 九月廿三日

●開往天津（塘沽止）
▲長平丸 九月十四日
▲天津丸 九月十七日
▲天沙丸 九月十九日

●開往安東
▲天汐丸 九月十四日

●開往龍口
▲龍平丸 九月十五日

●開往長崎基隆高雄
▲山西丸 九月十六日
▲山東丸 九月廿五日

●開往新潟伏木敦賀
▲河北丸 九月廿一日

●開往芝罘濟津雄吉
▲遼河丸 九月十六日

●開往大阪神戶（營口出帆）
▲龍鳳丸 九月十四日

大連汽船株式會社

專屬貨客經理店 大連市敷島町 永和公司 電話七八六八・七二七五

阪神航路 專屬貨物經理 澤山兄弟商會 電話五二六五、四六八一番

台灣航路荷客取扱店 大連敷島町 丸一号

乘船切符發賣所 ジャパン・ツーリスト・ビューロー 大連案內所 電話五五五四番

政記輪船出帆

▲福利號 ●開往芝罘青島港廣 月 日
▲永利號 ●開往芝罘 九月十六日
▲英利號 ●開往天津 九月十八日
▲勝利號 ●開往南京 九月十六日
▲泰利號 ●開往青島 月 日
▲廻安號 ●開往安東 月 日
▲有利號 九月十四日

政記輪船股份有限公司 電話四一二四一番

日清汽船出帆

●開往上海青島香港廣東
▲唐山丸 九月十四日
▲萬山丸 九月二十日
▲華山丸 十月二日
▲廬山丸 十月十日

三惠通行出帆

▲利通號 ●開往芝罘威海衛仁川 九月十六日
▲神祐丸 ●開往安東 月 日
▲福壽丸 ●開往芝罘 九月十四日
▲照國丸 ●開往門字今尾 九月十五日

大連支店

電話六二一八、三八五一 惠通行